

ROMÂNIA  
JUDEȚUL SĂLAJ  
COMUNA MARCA  
PRIMAR  
NR. 5970 DIN 02.12.2025

#### REFERAT DE APROBARE

privind aprobarea modificării organigramei și a statului de funcții al aparatului de specialitate al primarului comunei Marca

În cursul anului 2025 au fost vacante sau suspendate nu mai puțin de 5 posturi din cadrul primăriei, după cum urmează:

- prin Dispoziția nr. 10/23.01.2025 a încetat de drept raportul de serviciu al domnului Supuran Gheorghe, ca urmare a pensionării acestuia, vacantându-se postul de muncitor calificat II din cadrul Serviciului de Salubritate;

- prin Dispoziția nr. 84/19.08.2025 a fost suspendat raportul de serviciu al doamnei Ripaș Ioana-Andreea, prin acordarea concediului pentru creșterea și îngrijirea copilului, vacantându-se temporar postul de consilier achiziții publice din cadrul Compartimentului Achiziții Publice și Relații cu Publicul;

- prin Dispoziția nr. 103/30.09.2025 a încetat de drept raportul de serviciu al doamnei Hiriș Florica, ca urmare a pensionării acesteia, vacantându-se postul de consilier superior din cadrul Compartimentului Buget, Finanțe, Contabilitate, Impozite și Taxe;

- prin Dispoziția nr. 109/15.10.2025 s-a modificat raportul de serviciu la cererea domnului Hălmăjan Paul-Iulian, acesta transferându-se pe funcția publică de execuție referent, grad superior, clasa III din cadrul Compartimentului Administrație Publică, Registratură și Registru Agricol, vacantându-se postul de consilier superior din cadrul Compartimentului Fond Funciar.

- prin Dispoziția nr. 119/13/11.2025 a încetat raportul de serviciu al doamnei Hălmăjan Adriana, ca urmare a pensionării anticipate a acesteia, vacantându-se postul de consilier superior din cadrul Compartimentului Urbanism, Amenajarea Teritoriului, Control și Disciplină în Construcții și Stare Civilă;

În vederea asigurării bunei funcționări a instituției, este necesar se impune modificarea organigramei și a statului de funcții al aparatului de specialitate al primarului comunei Marca pentru a fi scoase la concurs posturile vacante, motiv pentru care propun următoarele modificări:

- Compartimentul Fond Funciar se va transforma în Compartiment Fond Funciar, Protecția Mediului, Urbanism, Amenajarea Teritoriului, Control și Disciplină în Construcții; de asemenea, funcția de consilier superior se va modifica în consilier asistent;
- Compartimentul Urbanism, Amenajarea Teritoriului, Control și Disciplină în Construcții și Stare Civilă se va transforma în Compartiment Stare Civilă, Resurse Umane și Implementare Proiecte cu Finanțare Nerambursabilă; de asemenea, funcția de consilier superior se va modifica în consilier asistent;
- Compartimentul Asistență Socială și Resurse Umane se va transforma în Compartiment Asistență socială;
- Funcția de consilier superior din cadrul Compartimentului Buget, Finanțe, Contabilitate, Impozite și Taxe se va transforma în consilier asistent;

- Asistenți personali își va actualiza denumirea în Compartiment Asistenți personali ai persoanelor cu handicap, iar numărul de asistenți se va reduce de la 30 la 20;
- Transport elevi își va actualiza denumirea în Compartiment Transport elevi;
- Serviciul de Gospodărire Comunală își va actualiza denumirea în Compartiment Gospodărire Comunală.

Menționez că instituția noastră a fost deja declarată eligibilă în cadrul PROGRAMULUI NATIONAL DE CONSOLIDARE A CLADIRILOR CU RISC SEISMIC RIDICAT cu 3 proiecte a căror valoare totală depășește 21 milioane lei, având posibilitatea să mai fim declarați eligibili și cu alte proiecte deja depuse în cadrul acestui program, iar lipsa personalului de specialitate poate duce implementarea cu mari dificultăți a acestor proiecte.

Prevederile art. 409 alin. (1) și alin. (3) din O.U.G nr.57/2019 privind Codul Administrativ menționează următoarele:

**(1) Autoritățile și instituțiile publice comunică Agenției Naționale a Funcționarilor Publici, în termen de 10 zile lucrătoare de la dispunerea măsurii prin act administrativ, orice modificare intervenită în situația funcționarilor publici și a funcțiilor publice.**

**(3) Modificările intervenite în situația funcțiilor publice se fac prin acte administrative emise în următoarele situații:**

**a) intervenirea unor modificări în structura funcțiilor publice din cadrul autorităților sau instituțiilor publice, ca urmare a promovării în clasă și a promovării în grad profesional a funcționarilor publici;**

**b) transformarea unei funcții publice vacante într-o funcție publică cu o altă denumire sau într-o funcție publică de nivel inferior ori superior, cu încadrarea în numărul maxim de posturi aprobat pentru autoritatea sau instituția publică și în fondurile bugetare anuale alocate.**

Astfel, având în vedere toate cele prezentate mai sus și luând în considerare necesitatea ocupării posturilor vacante prin angajarea unor persoane de specialitate pentru asigurarea bunei funcționări a instituției, vă propun adoptarea proiectului de hotărâre și implicit a anexelor care fac parte integrantă din acesta, în forma inițiată.

PRIMAR,  
BĂDĂCEAN COSMIN-IOAN



ROMÂNIA  
JUDETUL SĂLAJ  
COMUNA MARCA  
COMPARTIMENT ASISTENȚĂ SOCIALĂ ȘI RESURSE UMANE

NR. 5971 DIN 02.12.2025

**RAPORTUL COMPARTIMENTULUI DE SPECIALITATE**  
privind aprobarea modificării organigramei și a statului de funcții al aparatului de  
specialitate al primarului comunei Marca

În conformitate cu prevederile art. 129 alin. (2) lit. a) și alin. (3) lit.c) din Ordonanța de Urgență a Guvernului nr. 57/2019 privind Codul administrativ, Consiliul local aprobă organigrama și statul de funcții al aparatului de specialitate al primarului, precum și ale instituțiilor publice din subordinea sa.

Văzând prevederile art. 409 alin. (1) și alin. (3) din O.U.G nr. 57/2019 privind Codul Administrativ care prevăd următoarele

**(1) Autoritățile și instituțiile publice comunică Agenției Naționale a Funcționarilor Publici, în termen de 10 zile lucrătoare de la dispunerea măsurii prin act administrativ, orice modificare intervenită în situația funcționarilor publici și a funcțiilor publice.**

**(3) Modificările intervenite în situația funcțiilor publice se fac prin acte administrative emise în următoarele situații:**

**a) intervenirea unor modificări în structura funcțiilor publice din cadrul autorităților sau instituțiilor publice, ca urmare a promovării în clasă și a promovării în grad profesional a funcționarilor publici;**

**b) transformarea unei funcții publice vacante într-o funcție publică cu o altă denumire sau într-o funcție publică de nivel inferior ori superior, cu încadrarea în numărul maxim de posturi aprobat pentru autoritatea sau instituția publică și în fondurile bugetare anuale alocate.**

Analizând proiectul de hotărâre inițiat de primarul comunei și luând în considerare cele anterior prezentate, propun Consiliului local aprobarea Proiectului de hotărâre privind aprobarea modificării organigramei și statului de funcții al aparatului de specialitate al primarului comunei Marca, în forma prezentată.

COMPARTIMENT ASISTENȚĂ SOCIALĂ ȘI RESURSE UMANE,  
CRĂCIUN NICOLETA-IOANA



PROIECT DE HOTĂRÂRE NR. 28  
DIN 02.12.2025

privind aprobarea modificării organigramei și statului de funcții al aparatului de specialitate al primarului comunei Marca

Consiliul local al comunei Marca, județul Sălaj, întrunit în ședință ordinară;  
Având în vedere:

- referatul de aprobare nr. 5970 din 02.12.2025 al primarului comunei Marca;
- raportul de specialitate nr. 5971 din 02.12.2025;
- adresa nr. 2043 din 15.04.2025 emisă de Instituția Prefectului Sălaj cu privire la numărul maxim de posturi alocate pe fiecare UAT;
- prevederile Legii nr. 52/2003 privind transparența decizională în administrația publică;
- prevederile art. 11 alin. (3) și (4), art. 18 alin (1)-(4) și art. 25 alin. (1) din Legea nr.153/2017 privind salarizarea personalului plătit din fonduri publice;
- prevederile art. III din O.U.G nr. 63/2010 pentru modificarea și completarea Legii nr. 273/2006 privind finanțele publice locale, precum și pentru stabilirea unor măsuri financiare, cu modificările și completările ulterioare;
- prevederile Hotărârii consiliului local al comunei Marca nr. 5/30.01.2020 privind stabilirea salariilor de bază pentru funcționarii publici și personalul contractual din cadrul familiei ocupaționale "Administrație" din primăria comunei Marca;
- prevederile art. 409 alin. (3) lit. b), art. 518 din OUG 57/2019/03.07.2019 privind Codul administrativ, cu modificările și completările ulterioare,

În temeiul prevederilor art.5 lit. ff), art. 129 alin. (2) lit. a), alin. (3) lit. c), art. 139 alin. (1) și art. 196 alin. (1) lit. a) din OUG 57/2019/03.07.2019 privind Codul administrativ, cu modificările și completările ulterioare,

**HOTĂRĂȘTE:**

**Art.1.** Se aprobă modificarea organigramei și a statului de funcții al aparatului de specialitate al primarului comunei Marca conform anexelor nr. 1 și 2 care fac parte integrantă din prezenta hotărâre, după cum urmează:

- (1) Compartimentul Fond Funciar se va transforma în Compartimentul Fond Funciar, Protecția Mediului, Urbanism, Amenajarea Teritoriului, Control și Disciplină în Construcții;
- (2) Funcția de consilier superior din cadrul Compartimentului Fond Funciar se va transforma în funcția de consilier asistent din cadrul Compartimentului Fond Funciar, Protecția Mediului, Urbanism, Amenajarea Teritoriului, Control și Disciplină în Construcții;
- (3) Compartimentul Urbanism, Amenajarea Teritoriului, Control și Disciplină în Construcții și Stare Civilă se va transforma în Compartimentul Stare Civilă, Resurse Umane și Implementare Proiecte cu Finanțare Nerambursabilă;
- (4) Funcția de consilier superior din cadrul Compartimentului Urbanism, Amenajarea Teritoriului, Control și Disciplină în Construcții și Stare Civilă se va modifica în funcția de consilier asistent din cadrul Compartimentului Stare Civilă, Resurse Umane și Implementare Proiecte cu Finanțare Nerambursabilă;

- (5) Compartimentul Asistență Socială și Resurse Umane se va transforma în Compartiment Asistență socială;
- (6) Funcția de consilier superior din cadrul Compartimentului Buget, Finanțe, Contabilitate, Impozite și Taxe se va transforma în funcția de consilier asistent;
- (7) Asistenți personali își va actualiza denumirea în Compartiment Asistenți personali ai persoanelor cu handicap, iar numărul de asistenți se va reduce de la 30 la 20;
- (8) Transport elevi își va actualiza denumirea în Compartiment Transport Elevi;
- (9) Serviciul de Gospodărire Comunală își va actualiza denumirea în Compartiment Gospodărire Comunală;

**Art.2.** Cu ducerea la îndeplinire a prezentei se încredințează primarul comunei.

**Art.3.** Prezenta se comunică cu:

- Instituția Prefectului județului Sălaj;
- Primarul comunei Marca;
- Compartiment buget, finanțe, contabilitate, impozite și taxe locale;
- A.N.F.P.;
- Cetățenii comunei prin afișaj și publicare pe pagina web a comunei;

PRIMAR,  
BĂDĂCEAN COSMIN



AVIZAT DE LEGALITATE  
SECRETAR GENERAL,  
PURCAR CRISTINA-MARIANA



**ORGANIGRAMA  
CONSILIULUI LOCAL ȘI APARATULUI DE SPECIALITATE**

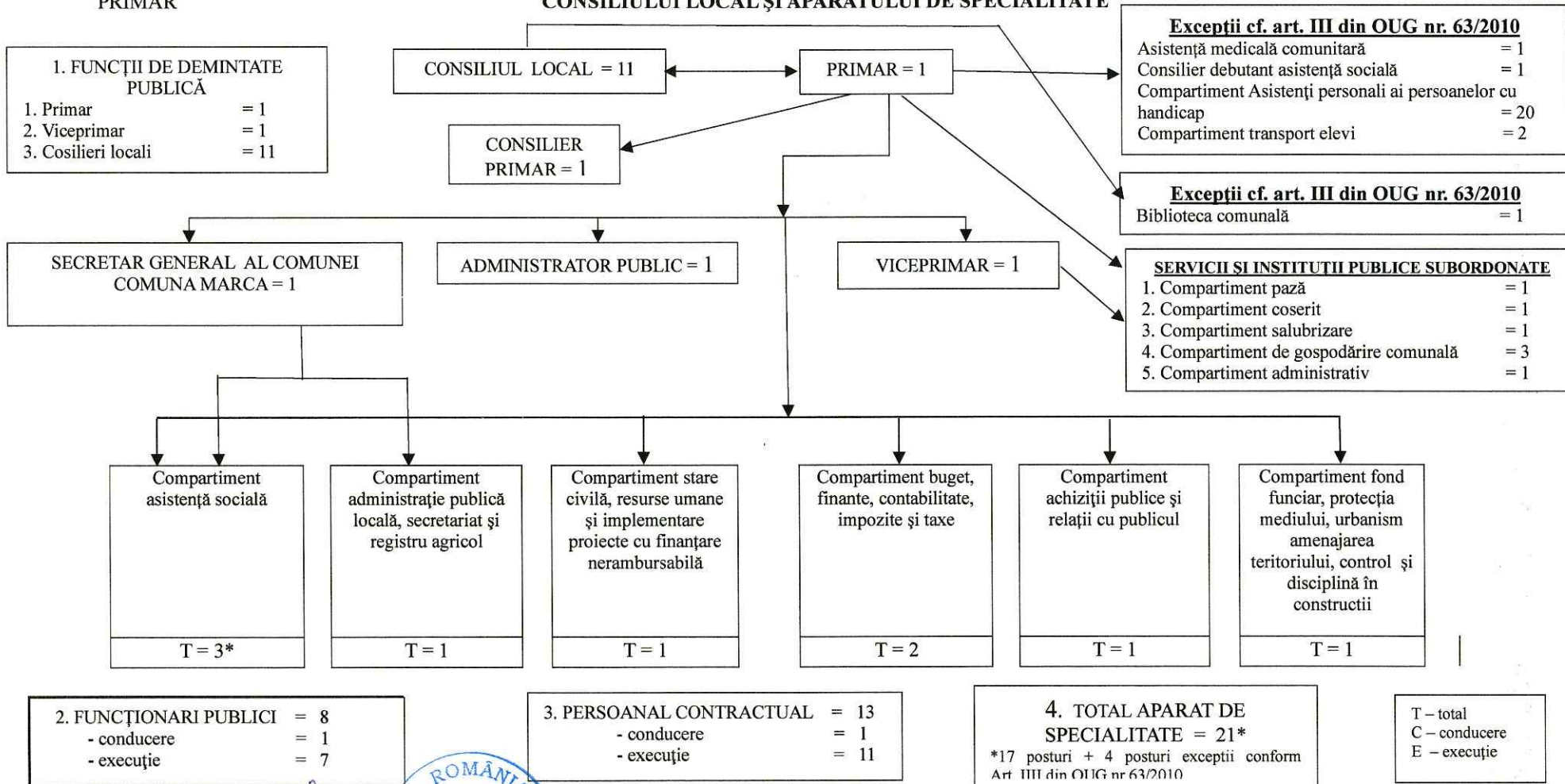

PRIMAR,  
BĂDĂCEAN COSMI

\*În cadrul Compartimentului asistență socială există 3 posturi, dintre care un funcționar public – consilier superior, iar celelalte 2 posturi, respectiv asistent medical comunitar și consilier de asistență socială se încadrează la excepții art. III din OUG nr. 63/2010  
\* În cadrul Compartimentului asistență socială există 2 posturi, soferi, care se încadrează la excepții art. III din OUG nr. 63/2010



SECRETAR GENERAL,  
PURCAR CRISTINA-MARIANA

STAT DE FUNCȚII LA 22.12.2025  
PRIMĂRIA COMUNEI MARCA

NR. CRT.	Numele, prenumele/VACANT, temporar VACANT după caz	STRUCTURA	FUNCTIA DE DEMNITATE PUBLICA	Funcția publică			Clasa	Gradul profesional	Nivelul studiilor	Funcția contractuală		Treapta profesională/ grad	Gradație vechime	Nivelul studiilor	OBSERVAȚII
				Înalt funcționar public	de conducere*	de execuție				de conducere	de execuție				
1	BĂDĂCEAN COSMIN-IOAN	DEMNITARI	primar	-	-	-	-	-	-	-	-	-	-	-	prin Încheierea civilă nr. 2156 din 01.10.2024
2	DOMBI ARPAD	DEMNITARI	viceprimar	-	-	-	-	-	-	-	-	-	-	-	prin HCL nr. 36 din 04.12.2024
3	PURCAR CRISTINA-MARIANA	SECRETAR GENERAL AL COMUNEI	-	-	secretar general al comunei	-	-	S	-	-	-	3	-	-	prin Dispoziția nr. 48/15.05.2020
4	PURCAR PAUL	ADMINISTRATOR PUBLIC	-	-	-	-	-	-	administrator public	-	-	2	S	-	prin Dispoziția nr. 108/22.10.2024
5	VLAD FLORENTIN-OCTAVIAN	CABINETUL PRIMARULUI	-	-	-	-	-	-	-	consilier personal al primarului	-	5	S	-	prin Dispoziția nr. 109/22.10.2024
6	CRĂCIUN NICOLETA-IOANA	COMPARTIMENT ASISTENȚĂ SOCIALĂ	-	-	-	consilier	I	superior	S	-	-	5	-	-	prin HCL nr. 20/28.06.2024
7	VACANT	COMPARTIMENT STARE CIVILĂ, RESURSE UMANE ȘI IMPLEMENTARE PROIECTE CU FINANȚARE NERAMBURSABILĂ	-	-	-	consilier	I	asistent	S	-	-	-	-	-	prin HCL nr. ____ / 2025
8	VACANT	COMPARTIMENT FOND FUNCİAR, PROTECȚIA MEDIULUI, URBANISM AMENAJAREA TERIT. CONTROL DISCIPLINA ÎN CONSTRUCȚII ȘI	-	-	-	consilier	I	asistent	S	-	-	-	-	-	prin HCL nr. ____ / 2025
9	VACANT	COMPARTIMENTBUGET, FINANȚE, CONTABILITATE, IMPOZITE SI TAXE	-	-	-	consilier	I	asistent	S	-	-	-	-	-	prin HCL nr. ____ / 2025
10	POP CORNELIA-ELENA	COMPARTIMENTBUGET, FINANȚE,CONTABILITATE,IMPOZITE SI TAXE	-	-	-	consilier	I	principal	S	-	-	5	-	-	prin Dispoziția nr. 153/22.12.2020
11	HALMĂJAN PAUL-IULIAN	COMPARTIMENT ADM PUBLICĂ LOCALĂ,SECRETARIAT SI REGISTRUL AGRICOL	-	-	-	referent	III	superior	S	-	-	5	-	-	prin Dispoziția nr. 109/15.10.2025
12	TEMPORAR VACANT	ACHIZIȚII PUBLICE ȘI RELAȚII CU PUBLICUL	-	-	-	consilier achiziții publice	I	principal	S	-	-	3	-	-	prin Dispoziția nr. 84/19.08.2025
13	BĂDĂCEAN CARMEN-ANGELA	COMPARTIMENT ADMINISTRATIV	-	-	-	-	-	-	-	-	guard	3	M	-	prin Dispoziția nr. 199/14.07.2014
14	VACANT	COMPARTIMENT PAZĂ	-	-	-	-	-	-	-	-	pază comunală	IA	-	M	prin Dispoziția nr. 60/20.07.2021
15	ILIA-PUȘCAȘ PETRU	COMPARTIMENT COȘERIT	-	-	-	-	-	-	-	-	coșar	5	M	-	prin Dispoziția nr. 9/28.03.2001
16	BLIDAR LUCIAN-TRAIAN	COMPARTIMENT GOSPODĂRIRE COMUNALĂ	-	-	-	-	-	-	-	-	muncitor calificat IV	5	M	-	prin Dispoziția nr. 168/07.12.2017
17	SILAGHI DUMITRU-FLORIN	COMPARTIMENT GOSPODĂRIRE COMUNALĂ	-	-	-	-	-	-	-	-	muncitor calificat IV	3	M	-	prin Dispoziția nr. 90/06.10.2021
18	OLA CORNEL-DUMITRU	COMPARTIMENT GOSPODĂRIRE COMUNALĂ	-	-	-	-	-	-	-	-	muncitor calificat IV	2	M	-	prin Dispoziția nr. 91/06.10.2021
19	VACANT	COMPARTIMENT SALUBRIZARE	-	-	-	-	-	-	-	-	muncitor calificat II	-	-	M	prin Dispoziția nr. 10/23.01.2025

Nr total de posturi potrivit art. III alin. (2) din O.U.G. Nr. 63/2010 pentru modificarea și completarea Legii nr. 273/2006 privind finanțele publice locale, precum și pentru stabilirea unor măsuri financiare, cu modificările și completările ulterioare \*\*\*

1	BRISC LUCIA-GABRIELA	COMPARTIMENT ASISTENȚĂ SOCIALĂ	-	-	-	-	-	-	-	-	asistent comunitar	5	S	-	prin Dispoziția nr. 105/25.03.2010
2	VACANT	COMPARTIMENT ASISTENȚĂ SOCIALĂ	-	-	-	-	-	-	-	-	consilier	debutant	-	S	prin HCL nr. 61 /27.12. 2021
3	FARCAȘ IOANA-AMELIA	BIBLIOTECA COMUNALĂ	-	-	-	-	-	-	-	-	bibliotecar	I	2	S	prin Dispoziția nr. 58/19.07.2021
4	ASISTENȚI PERSONALI	COMPARTIMENT ASISTENȚI PERSONALI AI PERSOANELOR CU HANDICAP	-	-	-	-	-	-	-	-	asistenți personali - 20	-	-	M	prin HCL nr. 61 /27.12. 2021
5	SERVANȚI - POMPIERI VOLUNTARI	POMPIERI VOLUNTARI	-	-	-	-	-	-	-	Șef SVSU - 1	servanți - 31	-	-	G/M	prin HCL nr. 7/13.02.2020
6	FAINA GABRIEL	COMPARTIMENT TRANSPORT ELEVI	-	-	-	-	-	-	-	-	șofer	-	4	M	prin Dispoziția nr. 67/28.04.2016
7	POP GEORGE NICOLAE	COMPARTIMENT TRANSPORT ELEVI	-	-	-	-	-	-	-	-	șofer	-	5	M	prin Dispoziția nr. 89/06.10.2021

Funcția	Număr posturi	Ocupate	Vacante	Total
Nr. total de demnitari		2	0	2
Nr. total de înalți funcționari publici		0	0	0
Nr. total de funcții publice de conducere		1	0	1
Nr. total de funcții publice de execuție		3	4	7
Nr. total de funcții contractuale de conducere**		1	0	1
Nr. total de funcții contractuale de execuție		6	2	8
Nr. total de posturi din cadrul instituției/autorității publice		13	6	19
Nr total de posturi potrivit art. III alin. (2) din O.U.G. Nr. 63/2010 pentru modificarea și completarea Legii nr. 273/2006 privind finanțele publice locale, precum și pentru stabilirea unor măsuri financiare, cu modificările și completările ulterioare ***		56	1	57

PRIMAR,  
BĂDĂCEAN COSMIN-IOAN



SECRETAR GENERAL,  
PURCAR CRISTINA-MARIANA



ROMÂNIA



MINISTERUL AFACERILOR INTERNE

 PRIMĂRIA MARCA  
 INTRARE/IEȘIRE nr. 2253  
 Zisă 15 Luna 04 Anul 2025

 INSTITUȚIA PREFECTURII  
 JUDEȚUL SĂLAJ

NESECRET

Nr. 3481/09.04.2025

Exemplar nr. 1

Către: TOATE U.A.T. DIN JUDEȚUL SĂLAJ  
 Subiect: Numar posturi anul 2025

În baza prevederilor Ordonanței de Urgență a Guvernului nr.63/2010 pentru modificarea și completarea Legii nr. 273/2006 privind finanțele publice locale, precum și pentru stabilirea unor măsuri financiare, cu modificările și completările ulterioare și a Ordinului M.D.L.P.A nr. 410/2025 pentru aplicarea prevederilor art. III alin. (11) din Ordonanța de urgență a Guvernului nr. 63/2010 pentru modificarea și completarea Legii nr. 273/2006 privind finanțele publice locale, precum și pentru stabilirea unor măsuri financiare, cu modificările și completările ulterioare, **anexat vă comunicăm numărul maxim de posturi pe fiecare unitate/subdiviziune administrativ-teritorială pe anul 2025, raportat la numărul de locuitori de la data de 01 ianuarie 2024.**

**De asemenea, vă facem cunoscut că** potrivit art. XVII alin. (8) din Legea nr. 296/2023 din 26 octombrie 2023 privind unele măsuri fiscal-bugetare pentru asigurarea sustenabilității financiare a României pe termen lung "Numărul maxim al posturilor corespunzător fiecărei unități/subdiviziuni administrativ-teritoriale, stabilit potrivit art. III alin. (8<sup>1</sup>) din Ordonanța de urgență a Guvernului nr. 63/2010 pentru modificarea și completarea Legii nr. 273/2006 privind finanțele publice locale, precum și pentru stabilirea unor măsuri financiare, aprobată cu modificări și completări prin Legea nr. 13/2011, cu modificările și completările ulterioare, și pct. 1 din anexa la respectiva ordonanță de urgență se reduce cu 10% începând cu data de 1 noiembrie 2023."

Cu stimă,

[Redacted]  
 PREFECT,  
 BÎRSAN CRISTIAN-CLAUDIU

ȘEF SERVICIU,  
 Cîmpean Samir Adrian

[Redacted]  
 ÎNTOCMIT,  
 Cornel Vasile

Serviciul juridic  
 juridic@prefecturasalaj.ro

Pagina 1 din 1

Hida	14	C	141447	Hida
Horoatu Crasnei	14	C	141535	Horoatu Crasnei
Ileanda	14	C	141580	Ileanda
Ip	14	C	141722	Ip
Letca	14	C	141786	Letca
Lozna	14	C	141884	Lozna
Marca	14	C	141946	Marca
Măeriste	14	C	142006	Măeriste
Mesesenii de Jos	14	C	142079	Mesesenii de Jos
Mirsid	14	C	142122	Mirsid
Năpradea	14	C	142177	Năpradea
Nusfalău	14	C	142239	Nusfalău
Pericei	14	C	142284	Pericei
Plopis	14	C	142337	Plopis
Poiana Blenchiei	14	C	142373	Poiana Blenchiei
Românasi	14	C	142426	Românasi
Rus	14	C	142499	Rus
Sig	14	C	142612	Sig
Șimnihaiu Almasului	14	C	142676	Șimnihaiu Almasului
Sălațiș	14	C	142550	Sălațiș
Sărmășag	14	C	142881	Sărmășag
Somes Odorhei	14	C	142710	Somes Odorhei
Surduc	14	C	142774	Surduc
Samsud	14	C	142854	Samsud
Simisna	14	C	179695	Simisna

2578	22	3		25
2535	22			22
2282	20	3		23
3542	23			23
1598	17			17
879	11			11
2417	21			21
2856	22			22
3268	22		3	25
2478	21			21
2622	22			22
3977	26			26
3673	24			24
2448	21			21
1116	14			14
3324	22			22
921	11			11
3249	22		3	25
1652	17			17
2489	21			21
6540	36	3	7	46
2799	22			22
3574	24			24
1868	17			17
1068	13			13

ROMÂNIA  
JUDEȚUL SĂLAJ  
COMUNA MARCA  
PRIMAR,  
NR. 5972 DIN 02.12.2025

### REFERAT DE APROBARE

la proiectul de hotarare privind aprobarea Planului de actiuni si lucrari de interes local pe anul 2026, pentru repartizarea orelor de munca prestate lunar de catre persoanele majore, apte de munca din familiile beneficiare de ajutor social în conformitate cu prevederile Legii nr.196/2016 privind venitul minim de incluziune, cu modificările și completările ulterioare

În conformitate cu prevederile art. 61, alin 1, lit. a din Legea nr.196/2016 privind venitul minim de incluziune, este stipulata obligatia primarului de a întocmi un plan anual de acțiuni sau de lucrări de interes local pentru repartizarea orelor de muncă, care se poate revizui semestrial, să țină evidența orelor de muncă efectuate, pentru activitățile și lucrările de interes local, de către persoanele apte de muncă, să asigure persoanelor beneficiare ale venitului minim de incluziune instructajul în domeniul securității și sănătății la locul de muncă, să afișeze lunar, la sediul propriu, planul de acțiuni/lucrări de interes local pe luna în curs, lista beneficiarilor de venit minim de incluziune, lista persoanelor care urmează să efectueze activități sau lucrări de interes local, precum și situația activităților/lucrărilor efectuate în luna anterioară și să transmită trimestrial, în format electronic, către agenția teritorială pentru plăți și inspecție socială, evidența orelor de muncă.

Durata timpului de muncă prevăzută la art. 59 alin. (1) se calculează proporțional cu cuantumul sumei acordate ca ajutor de incluziune, cu un tarif orar corespunzător salariului de bază minim brut pe țară garantat în plată, raportat la durata medie lunară a timpului de muncă.

Numărul zilelor de lucru, limitate la norma lunară de 21,25 se stabilește prin împărțirea orelor de muncă calculate la 8 ore/zi. Frațiile se întregesc în plus.

În situația în care persoana nominalizată să efectueze acțiunile sau lucrările de interes local se află în incapacitate temporară de muncă sau și-a pierdut total ori parțial capacitatea de muncă, obligația în sarcina acesteia poate fi transferată altei persoane apte de muncă din familie, cu acordul primarului, pentru menținerea acordării dreptului.

Neîndeplinirea obligației de a presta activități/lucrări de interes local pe o perioadă mai mare de 30 de zile conduce la suspendarea plății ajutorului de incluziune pentru o perioadă de maximum 3 luni și, respectiv, la încetarea plății ajutorului de incluziune, dacă obligația este neîndeplinită și în perioada de suspendare.

Proiectul de hotărâre privind propunerea de aprobare a Planului de actiuni si lucrari de interes local pe anul 2026, a fost inițiat pentru repartizarea orelor de munca prestate lunar de catre persoanele majore, apte de muncă din familiile beneficiare de ajutor minim de incluziune in conformitate cu prevederile Legii nr.196/2016 privind venitul minim de incluziune.

Având în vedere cele prezentate mai sus, vă propun adoptarea proiectului de hotărâre în forma inițiată.

PRIMAR,  
Cosmin-Ioan BĂDĂCEAN



ROMÂNIA  
JUDEȚUL SĂLAJ  
COMUNA MARCA  
COMPARTIMENT ASISTENȚĂ SOCIALĂ  
NR. 5973 DIN 02.12.2025

### **RAPORT DE SPECIALITATE**

privind aprobarea Planului de actiuni si lucrari de interes local pe anul 2026, pentru repartizarea orelor de munca prestate lunar de catre persoanele majore, apte de munca din familiile beneficiare de ajutor social în conformitate cu prevederile Legii nr.196/2016 privind venitul minim de incluziune, cu modificările și completările ulterioare

Primarul comunei Marca a initiat un proiect de hotarare privind aprobarea Planului de actiuni si lucrari de interes local pe anul 2026, pentru repartizarea orelor de munca prestate lunar de către persoanele majore, apte de munca din familiile beneficiare ale ajutorului de incluziune.

Analizând proiectul de hotărâre am constatat că acesta a fost inițiat în conformitate cu prevederile art. 61, alin 1, lit. a din Legea nr.196/2016 privind venitul minim de incluziune, este stipulata obligatia primarului de a întocmi un plan anual de acțiuni sau de lucrări de interes local pentru repartizarea orelor de muncă.

Referatul de aprobare al initiatorului, se întemeiază pe prevederile art.136, alin 2, din OUG 57/ 2019 privind Codul administrativ, modificat și completat .

Propun membrilor consiliului local , ca în temeiul art. 139 alin. (1) din OUG nr. 57/2019 privind Codul Administrativ să adopte o hotărâre privind aprobarea Planului de actiuni si lucrari de interes local pe anul 2026, pentru repartizarea orelor de muncă prestate lunar de catre persoanele majore, apte de muncă din familiile beneficiare de ajutor social în conformitate cu prevederile Legii nr.196/2016 privind venitul minim de incluziune, cu modificările și completările ulterioare, conform anexei la proiectul de hotărâre.

CONSILIER ASISTENȚĂ SOCIALĂ ȘI RESURSE UMANE,

Nicoleta-Ioana CRĂCIUN



ROMÂNIA  
JUDEȚUL SĂLAJ  
COMUNA MARCA  
PRIMAR

PROIECT DE HOTĂRÂRE NR. 29  
DIN 02.10.2025

privind aprobarea Planului de acțiuni și lucrări de interes local pe anul 2026, pentru repartizarea orelor de muncă prestate lunar de către persoanele majore, apte de muncă din familiile beneficiare de ajutor social în conformitate cu prevederile Legii nr.196/2016 privind venitul minim de incluziune, cu modificările și completările ulterioare

Consiliul local al comunei Marca, județul Sălaj, întrunit în ședință ordinară;

Având în vedere :

- referatul de aprobare al primarului comunei Marca, nr. 5972 din 02.12.2025;
- raportul de specialitate nr. 5973 din 02.12.2025 întocmit de către Compartimentul asistență socială și resurse umane;
- prevederile art. 61 alin. (1) lit.a din Legea nr. 196/2016 privind venitul minim de incluziune;
- prevederile Hotărârea nr. 1154/2022 pentru aprobarea Normelor metodologice de aplicare a prevederilor Legii nr. 196/2016 privind venitul minim de incluziune

În temeiul prevederilor art. 139 alin. (1) coroborat cu art. 196 alin. (1) lit. a) din Ordonanța de urgență a Guvernului nr. 57/2019 privind Codul administrativ;

HOTĂRĂȘTE:

**Art.1.** Se aprobă *Planul de acțiuni sau lucrări de interes local pentru repartizarea orelor de muncă beneficiarilor legii nr. 196/2016 privind venitul minim de incluziune pentru anul 2026*, conform Anexei 1 care face parte integrantă din prezenta hotărâre.

**Art.2.** Cu ducerea la îndeplinire a prezentei hotărâri se încredințează primarul, viceprimarul, administratorul public al comunei Marca și consilierului social din cadrul Primăriei comunei Marca.

**Art.3.** Prezenta hotărâre se comunică cu:

- Instituția Prefectului Județului Sălaj;
- Primarul Comunei Marca;
- Viceprimarul Comunei Marca;
- Consilierul pe probleme sociale;
- Cetățenii comunei prin afișaj și publicare pe pagina web a comunei.

PRIMAR,  
Cosmin-Ioan BĂDĂCEAN



AVIZAT DE LEGALITATE  
SECRETAR GENERAL,  
Cristina-Mariana PURCAR

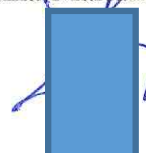

**PLAN DE ACȚIUNI ȘI LUCRĂRI DE INTERES LOCAL**  
 întocmit în conformitate cu prevederile Legii nr. 196/2016 cu modificările și completările ulterioare

Nr. crt.	Obiectiv	Actiuni si masuri intreprinse	Termene de realizare*	Resurse	Responsabili
1	Lucrari de curatare manuala a albiilor paraurilor de pe raza comunei	Indeprtarea vegetatiei specifice, crescute in albia paraurilor, indeprtarea gunoaielor depozitate in aceste zone, decolmatare, sapturi manuale	permanent	Beneficiarii Legii nr. 196/2016	Viceprimar – DOMBI ARPAD
2	Intretinere baze sportive, comuna Marca	Taiat iarba, curatat santuri de scurgere, reparatii gard, etc.	permanent	Beneficiarii Legii nr. 196/2016	Viceprimar - DOMBI ARPAD
3	Lucrari de intretinere zona cimitirelor, in satele: Marca, Port, Lesmir, Sumal, Marca-Huta.	Indeprtarea maracinisurilor, a resturilor vegetale, intretinerea gardurilor	permanent	Beneficiarii Legii nr. 196/2016	Viceprimar - DOMBI ARPAD
4	Intretinere zona centrala a satului Marca (parc, camin cultural, dispensar uman, primarie, etc.) precum si a celorlalte sate din comuna	Indeprtarea resturilor vegetale, a maracinisurilor, intretinerea gardurilor, plantare de arbusti si pomi fructiferi, flori etc.	permanent	Beneficiarii Legii nr.196/2016	Viceprimar – DOMBI ARPAD
5	Lucrari de intretinere a zonei adiacente Scolii cu clasele I-VIII Marca si a Gradinitei Marca inclusiv parcurile de agrement	Curatarea santurilor de scurgere a apei rezultata din ploi si zapezi, indeprtarea resturilor vegetale, a maracinisurilor, a gunoaielor, intretinerea acostamentelor, vopsirea si reparatia gardurilor, etc.	permanent	Beneficiarii Legii nr. 196/2016	Viceprimar - DOMBI ARPAD
6	Lucrari de intretinere a zonei adiacente centrului satului Port	Curatarea santurilor de scurgere a apei rezultata din ploi si zapezi, indeprtarea resturilor vegetale, a maracinisurilor, a gunoaielor, intretinerea acostamentelor, vopsirea si reparatia gardurilor, etc.	permanent	Beneficiarii Legii nr. 196/2016	Viceprimar - DOMBI ARPAD
7	Lucrari de intretinere a zonei adiacente Grădiniței Lesmir	Curatarea santurilor de scurgere a apei rezultata din ploi si zapezi, indeprtarea resturilor vegetale, a maracinisurilor, a gunoaielor, intretinerea acostamentelor, vopsirea si reparatia gardurilor, etc.	permanent	Beneficiarii Legii nr. 196/2016	Viceprimar - DOMBI ARPAD

8	Lucrari de intretinere a zonei adiacente Scolii cu clasele I-IV Sumal si terenul de pe Sous	Curatarea santurilor de scurgere a apei rezultata din ploi si zapezi, indepartarea resturilor vegetale, a maracinisurilor, a gunoaielor, intretinerea acostamentelor, vopsirea si reparatia gardurilor, etc.	permanent	Beneficiarii Legii nr. 196/2016	Viceprimar - DOMBI ARPAD
9	Lucrari de intretinere a acostamentului pe lungimea drumurilor comunale pe raza comunei Marca	Indepartarea malului si a altor resturi ramase in aceste zone ca urmare a scurgerii apei rezultate din precipitatii.	permanent	Beneficiarii Legii nr. 196/2016	Viceprimar - DOMBI ARPAD
10	Lucrari de curatare a resturilor vegetale aflate pe marginea drumurilor comunale pe raza comunei.	Curatarea santurilor de scurgere a apei rezultata din ploi si zapezi, indepartarea resturilor vegetale, a maracinisurilor, a gunoaielor, intretinerea acostamentelor.	permanent	Beneficiarii Legii nr. 196/2016	Viceprimar - DOMBI ARPAD
11	Intretinerea santurilor de scurgere a apei de pe raza comunei	Indepartarea resturilor vegetale, a maracinisurilor, a gunoaielor, sapaturi manuale.	permanent	Beneficiarii Legii nr. 196/2016	Viceprimar - DOMBI ARPAD
12	Lucrari de demolare a constructiilor dezactivate din domeniul privat al comunei	Demolarea propriu-zisa, selectarea materialelor refolosibile si transferul acestora catre locuri special amenajate, pregatirea terenurilor in vederea redarii unei noi destinatii.	interventii ocazionale	Beneficiarii Legii nr. 196/2016	Viceprimar - DOMBI ARPAD
13	Alte activitati de interes si utilitate publica	Asigurarea depozitelor de combustibil solid(lemn), diferite activitati de intretinere si reparatii ocazionate de producerea unor fenomene naturale (ploi torentiale, vant puternic, incendii, cutremure, inindatii).	interventii ocazionale	Beneficiarii Legii nr. 196/2016	Viceprimar - DOMBI ARPAD
14	Intretinerea in sezonul rece a drumurilor comunale de pe raza comunei.	Indepartarea zapezii cu mijloace mecanice si manuale ,imprastierea materialelor antiderapante,etc.	lunile 1, 2, 3, 4, 11 și 12	Beneficiarii Legii nr. 196/2016	Viceprimar - DOMBI ARPAD

\*Nota: LUNA 1- ianuarie  
LUNA 12 - decembrie

PRIMAR,  
BĂDĂCEAN COSMIN-IOAN



ROMÂNIA  
JUDEȚUL SĂLAJ  
COMUNA MARCA  
PRIMAR  
NR. 5982 DIN 02.12.2025

### Referat de aprobare

privind actualizarea costului mesei calde începând cu data de 01.01.2026 și prelungirea duratei convenției de parteneriat cu Fundația Creștina Diakonia pentru anul 2026, în vederea continuării implementării proiectului „Înființare asistență după programul școlar, tip After School, localitatea Marca, comuna Marca, județul Sălaj”, precum și actualizarea costului mesei calde începând cu data de 01.01.2026 în vederea asigurării funcționării în bune condiții a Grădiniței cu Program Prolungit Marca

Prin HCL nr. 7 din 27 martie 2019 privind aprobarea încheierii unei convenții de parteneriat cu un ONG acreditat să presteze servicii sociale, în vederea implementării unei părți din proiectul integrat "Modernizare drumuri comunale și străzi în comuna Marca, alimentare cu apă a localității Șumal, canalizare și stație de epurare pentru localitatea Șumal, înființare asistență după programul școlar, tip After School, localitatea Marca și organizare festival local Plăcinta Mărcanului, localitatea Marca, comuna Marca, județul Sălaj", s-a aprobat încheierea unei convenții de parteneriat cu un ONG, în vederea implementării proiectului „**Înființare asistență după programul școlar, tip After School, localitatea Marca, comuna Marca, județul Sălaj**” și alocarea lunară din bugetul local către ONG a sumelor de bani care să acopere cheltuielile de personal, 30% din cheltuielile cu masa copiilor, cheltuielile privind utilitățile, transportul și personalul de întreținere necesare funcționării în condiții optime a Asistenței după programul școlar, tip After School.

Prin HCL nr. 11 din 11 aprilie 2019 privind aprobarea convenției de parteneriat cu Fundația Creștina Diakonia pentru anul 2019, s-a aprobat convenția de parteneriat cu Fundația Creștina Diakonia pentru anul 2019 conform anexei nr. 1 la HCL. De asemenea, s-a aprobat alocarea lunară către Fundația Creștina Diakonia a sumelor de bani care să acopere cheltuielile de personal, cheltuielile privind utilitățile, transportul și 30% din masa copiilor, necesare funcționării în condiții optime a Centrului pentru îngrijirea copiilor de tip after school pe anul 2019.

Prin HCL nr. 33 din 19 decembrie 2019 s-a aprobat prelungirea duratei convenției de parteneriat cu Fundația Creștină Diakonia pentru anul 2020, urmând ca această durată să poată fi modificată cu acordul părților.

Prin HCL nr. 45 din 21 decembrie 2020 s-a aprobat prelungirea duratei convenției de parteneriat cu Fundația Creștină Diakonia pentru anul 2021, iar în conformitate cu anexa nr. 1 la HCL s-a actualizat costul mesei calde la 11 lei/porție, din care Comuna Marca acoperă 3 lei/porție, iar diferența de 8 lei/porție revine părinților.

Prin HCL nr. 39 din 18 octombrie 2021 s-a aprobat prelungirea duratei convenției de parteneriat cu Fundația Creștină Diakonia pentru anul 2022, iar în conformitate cu anexa nr. 1 la HCL s-a actualizat costul mesei calde la 15 lei/porție, din care Comuna Marca acoperă 5 lei/porție, iar diferența de 10 lei/porție revine părinților. De asemenea, s-a actualizat costul mesei calde la Grădinița cu Program Prolungit Marca la 13 lei/porție, din care Comuna Marca acoperă 4 lei/porție, iar diferența de 9 lei/porție revine părinților.

Prin HCL nr. 35 din 30 septembrie 2022 s-a aprobat prelungirea duratei convenției de parteneriat cu Fundația Creștină Diakonia pentru anul 2023, iar în conformitate cu anexa nr. 1

la HCL s-a actualizat costul mesei calde la 16 lei/porție, din care Comuna Marca acoperă 6 lei/porție, iar diferența de 10 lei/porție revine părinților. De asemenea, s-a actualizat costul mesei calde la Grădinița cu Program Prelungit Marca la 14 lei/porție, din care Comuna Marca acoperă 5 lei/porție, iar diferența de 9 lei/porție revine părinților.

Prin HCL nr. 36 din 27 septembrie 2023 s-a aprobat prelungirea duratei convenției de parteneriat cu Fundația Creștină Diakonia pentru anul 2024, iar în conformitate cu anexa nr. 1 la HCL s-a actualizat costul mesei calde la 18 lei/porție, din care Comuna Marca acoperă 8 lei/porție, iar diferența de 10 lei/porție revine părinților. De asemenea, s-a actualizat costul mesei calde la Grădinița cu Program Prelungit Marca la 16 lei/porție, din care Comuna Marca acoperă 6 lei/porție, iar diferența de 10 lei/porție revine părinților.

Prin HCL nr. 40 din 23 decembrie 2024 s-a aprobat prelungirea duratei convenției de parteneriat cu Fundația Creștină Diakonia pentru anul 2025, iar în conformitate cu anexa nr. 1 la HCL s-a actualizat costul mesei calde la 15 lei/porție, din care Comuna Marca acoperă 7 lei/porție, iar diferența de 8 lei/porție revine părinților. De asemenea, s-a actualizat costul mesei calde la Grădinița cu Program Prelungit Marca la 6 lei/porție, Comuna Marca acoperind întreaga sumă.

În vederea asigurării în continuare a funcționării în bune condiții a acestui program, este necesară atât prelungirea duratei convenției de parteneriat cu Fundația Creștină Diakonia pentru anul 2026, cât și actualizarea costului mesei calde, motiv pentru care prin prezentul proiect de hotărâre vă propun:

- prelungirea convenției de parteneriat cu 12 luni, începând cu data de 01.01.2026, cu precizarea că durata acordului de parteneriat poate fi modificată prin act adițional;
- începând cu data de 01.01.2026, costul mesei calde să fie de 17 lei/porție, din care Comuna Marca să acopere 7 lei/porție, iar diferența de 10 lei/porție să fie achitată de către părinți, cu precizarea că prin act adițional costul mesei calde poate fi modificat.

De asemenea, odată cu participarea UAT Comuna Marca la Programul National Masa Sănătoasă, pentru **Grădinița cu program prelungit Marca este necesară doar asigurarea micului dejun, costul acestuia fiind de 6 lei/porție.** Astfel, în vederea asigurării în continuare a funcționării în bune condiții a activității Grădiniței cu program prelungit Marca, propun ca și în continuare costul de 6 lei/porție să fie acoperit integral din bugetul local al Comunei Marca.

Văzând cele prezentate mai sus, vă propun spre dezbatere și aprobare proiectul de hotărâre în forma prezentată.

PRIMAR  
Cosmin-Ioan BĂDĂCEAN



ROMANIA

JUDEȚUL SĂLAJ

COMUNA MARCA

COMPARTIMENT BUGET, FINANȚE, CONTABILITATE, IMPOZITE ȘI TAXE  
NR. 5984 DIN 02.12.2025

### Raportul de specialitate

privind actualizarea costului mesei calde începând cu data de 01.01.2026 și prelungirea duratei convenției de parteneriat cu Fundația Creștina Diakonia pentru anul 2026, în vederea continuării implementării proiectului „Înființare asistență după programul școlar, tip After School, localitatea Marca, comuna Marca, județul Sălaj”, precum și actualizarea costului mesei calde începând cu data de 01.01.2026 în vederea asigurării funcționării în bune condiții a Grădiniței cu Program Prolungit Marca

Având în vedere referatul de aprobare al primarului nr. 5983 din 02.12.2025, consider necesară și oportună atât actualizarea costului mesei calde începând cu data de 01.01.2026 în vederea asigurării funcționării în bune condiții a Grădiniței cu Program Prolungit Marca, cât și actualizarea costului mesei calde începând cu data de 01.01.2026 și prelungirea duratei convenției de parteneriat cu Fundația Creștina Diakonia pentru anul 2026, în vederea implementării proiectului „Înființare asistență după programul școlar, tip After School, localitatea Marca, comuna Marca, județul Sălaj” care face parte integrantă din proiectul "Modernizare drumuri comunale și străzi în comuna Marca, alimentare cu apă a localității Șumal, canalizare și stație de epurare pentru localitatea Șumal, **înființare asistență după programul școlar, tip After School**, localitatea Marca și organizare festival local Plăcinta Mărcanului, localitatea Marca, comuna Marca, județul Sălaj”, pe considerentul că vom avea și buget pentru finanțarea cheltuielilor respective.

ÎNTOCMIT,  
POP CORNELIA-ELENA



ROMÂNIA  
JUDEȚUL SĂLAJ  
COMUNA MARCA  
PRIMAR

**PROIECT DE HOTĂRÂRE NR. 30  
DIN 02.10.2025**

privind actualizarea costului mesei calde începând cu data de 01.01.2026 și prelungirea duratei convenției de parteneriat cu Fundația Creștina Diakonia pentru anul 2026, în vederea continuării implementării proiectului „Înființare asistență după programul școlar, tip After School, localitatea Marca, comuna Marca, județul Sălaj”, precum și actualizarea costului mesei calde începând cu data de 01.01.2026 în vederea asigurării funcționării în bune condiții a Grădiniței cu Program Prolungit Marca

Consiliul local al comunei Marca, județul Sălaj, întrunit în ședință ordinară;  
Având în vedere:

- referatul de aprobare al primarului comunei Marca nr. 5983 din 02.12.2025;
- raportul compartimentului financiar-contabil nr. 5984 din 02.12.2025;
- HCL nr. 11 din 11 aprilie 2019 privind aprobarea convenției de parteneriat cu Fundația Creștina Diakonia pentru anul 2019;
- HCL nr. 40 din 23 decembrie 2024 privind actualizarea costului mesei calde începând cu data de 01.01.2025 și prelungirea duratei convenției de parteneriat cu Fundația Creștina Diakonia pentru anul 2025, în vederea continuării implementării proiectului „Înființare asistență după programul școlar, tip After School, localitatea Marca, comuna Marca, județul Sălaj”, precum și actualizarea costului mesei calde începând cu data de 01.01.2025 în vederea asigurării funcționării în bune condiții a Grădiniței cu Program Prolungit Marca;
- prevederile Legii nr. 100/2024 pentru modificarea și completarea unor acte normative în domeniul asistenței sociale, precum și pentru completarea Legii nr. 78/2014 privind reglementarea activității de voluntariat în România și pentru modificarea Legii nr. 272/2004 privind protecția și promovarea drepturilor copilului;
- prevederile art. 129, alin. (2), lit.e), alin. (7), lit. a), lit.b) și ale alin. (9), lit.a) din Ordonanța de Urgență a Guvernului nr. 57/2019 privind Codul administrativ;  
În temeiul art. 139, alin. (3), lit. (a) și (f) și art. 196, alin. (1), lit. a) din Ordonanța de Urgență a Guvernului nr. 57/2019 privind Codul administrativ,

**HOTĂRĂȘTE**

**Art.1.** Se aprobă actualizarea costului mesei calde începând cu data de 01.01.2026 și prelungirea duratei convenției de parteneriat cu Fundația Creștina Diakonia pentru anul 2026 în vederea implementării proiectului „Înființare asistență după programul școlar, tip After School, localitatea Marca, comuna Marca, județul Sălaj”, conform anexei nr. 1 care face parte integrantă din prezentul proiect de hotărâre.

**Art.2.** Se aprobă continuarea acoperirii costului mesei calde începând cu data de 01.01.2026 pentru asigurarea funcționării în bune condiții a Grădiniței cu program prelungit Marca, după cum urmează: *costul mesei calde va fi de 6 lei/porție, Comuna Marca urmând a acoperi integral această sumă.*

**Art.3.** Se împuternicește primarul comunei Marca să semneze actul adițional la Convenția de parteneriat cu Fundația Creștina Diakonia.

**Art.4.** Cu ducerea la îndeplinire a prezentei hotărâri se încredințează Primarul comunei Marca.

**Art.5.** Prezenta hotărâre se comunică cu:

- Instituția Prefectului Județului Sălaj;
- Primarul Comunei Marca;
- Fundația Creștina Diakonia;
- Grădinița cu program prelungit Marca;
- Compartimentul contabilitate impozite și taxe locale;
- Cetățenii comunei prin afișaj și publicare pe pagina web a comunei.

PRIMAR,  
Cosmin-Ioan BĂDĂCEAN



AVIZAT DE LEGALITATE  
SECRETAR GENERAL,  
Cristina-Mariana PURCAR



ANEXA NR. 1 LA H.C.L. NR. \_\_\_\_ / 2025

ACT ADIȚIONAL NR. 7 / \_\_\_\_ . \_\_\_\_ .2025  
la Convenția de parteneriat cu Fundația Creștina Diakonia

## 1. PĂRȚILE CONTRACTANTE:

- 1.1. COMUNA MARCA, cu sediul în localitatea Marca, nr 137, județul Sălaj, cod fiscal 4291948, tel 0260-679663, fax 2060-679778, e-mail: [primariamarca@yahoo.com/contact@marcasj.ro](mailto:primariamarca@yahoo.com/contact@marcasj.ro), COD IBAN RO55TREZ24A655000200130X deschis la Trezoreria Șimleu Silvaniei, reprezentată de dl. Cosmin- Ioan BĂDĂCEAN, în calitate de primar și
- 1.2. Fundația Creștină Diakonia, cu sediul în Cluj-Napoca, str. Zambilei, nr. 7, tel. 0264 441971, cod unic de înregistrare 13817694, cont bancar RO15BTRL01301205F20060XX deschis la Banca Transilvania Cluj-Napoca, reprezentată de dl Sarosi Arthur în calitate de director executiv.

## 2. DURATA CONVENȚIEI:

1.1 Durata convenției de parteneriat se prelungește cu 12 luni, începând cu data de 01.01.2026. Durata acordului de parteneriat poate fi modificată, prin act adițional.

## 3. COSTUL MESEI CALDE

1.1. Începând cu data de 01.01.2026, costul mesei calde va fi de 17 lei/porție, din care Comuna Marca acoperă 7 lei/porție, iar diferența de 10 lei/porție va reveni părinților. Costul mesei calde poate fi modificat, prin act adițional.

Restul prevederilor din convenția de parteneriat rămân neschimbate.

Prezentul act adițional a fost încheiat în două exemplare, câte unul pentru fiecare parte.

Primar,  
BĂDĂCEAN COSMIN-IOAN

Director executiv,  
Dr. HEGEDŪS LUDOVIC-ANDREI

Nr. Înreg. 461 / 08.12.2025

Către,

Primăria Marca

### CERERE

Prin prezenta, Fundația Creștină Diakonia, cu sediul în Cluj-Napoca, Str. Zambilei, nr. 7, tel; 0264 441 971, Cod Unic de Înregistrare 13817694, Cont bancar RO15BTRL01301205F20060XX deschis la Banca Transilvania Cluj-Napoca, reprezentată prin Pattantysus-Abraham Ágnes în calitate de director executiv, vă rugăm respectuos a aproba prelungirea Convenției de parteneriat, încheiat între părți privind programul de afterschool, care expiră la data de 01 01 2026, printr-un nou act adițional privind anul 2026.

Costul mesei este de 17 lei/porție.

În cazul modificării salariului minim vom solicita print-o nouă cerere mărirea finanțării cu diferența rezultată din aceasta.

Data: 8.12.2025

Cu stimă,

Director executiv

Pattantysus-Abraham Ágnes



ROMÂNIA  
JUDEȚUL SĂLAJ  
COMUNA MARCA  
PRIMAR,  
NR. 6108 DIN 08.12.2025

REFERAT DE APROBARE  
privind aprobarea Rețelei școlare a unităților de învățământ  
din comuna Marca pentru anul școlar 2026-2027

Având în vedere prevederile legale aplicabile cu privire la organizarea Rețelei școlare:

- Legea 198/2023, cu modificările și completările ulterioare la art. 19 alin. (6) lit. b) care stipulează „Rețeaua școlară a unităților de învățământ de stat și particular preuniversitar se organizează de către autoritățile administrației publice locale, cu avizul conform al inspectoratelor școlare”;

- OME nr. 6800 din 12.12.2023 pentru aprobarea Metodologiei privind procesul de organizare a rețelei școlare a unităților de învățământ preuniversitar;

- Ordinul Ministerului Educației și Cercetării nr. 6637/2025 privind aprobarea Calendarului operațiunilor de organizare a rețelei școlare, pentru anul școlar 2026-2027

Ținând seama de:

- Adresele nr. 9015 și 9016 din 04 noiembrie 2025 emise de Inspectoratul Școlar Județean Sălaj, referitoare la acordarea avizului conform, astfel cum se menționează în art. 3 alin. (2) din OME nr. 6800/12.12.2023: „Obținerea avizului conform este obligatorie, lipsa acestuia atrăgând nulitatea hotărârii consiliului local sau, după caz, a consiliului județean, prin care este aprobată rețeaua școlară”.

- AVIZUL CONFORM nr. 9639 din 26.11.2025 emis de Inspectoratul Școlar Județean Sălaj pentru următoarele unități de învățământ:

- Școala Gimnazială nr. 1 Marca – unitate cu personalitate juridică, com. Marca, sat Marca, nr. 193, jud. Sălaj;

- Grădinița cu program normal Leșmir - structură școlară arondată, com. Marca, sat Leșmir, nr. 130, jud. Sălaj.

- Grădinița cu program normal Marca – structură școlară arondată, com. Marca, sat Marca, nr. 320, jud. Sălaj, în cadrul căreia funcționează trei grupe:

- două grupe cu program prelungit și
- o grupă cu program normal;

Având în vedere faptul că Inspectoratul Școlar Județean Sălaj a emis avizul conform pentru unitățile de învățământ preuniversitar din Comuna Marca, pentru anul școlar 2026-2027 și faptul că este necesară emiterea și transmiterea către Inspectoratul Școlar Județean Sălaj a Hotărârii Consiliului Local privind aprobarea Rețelei școlare a unităților de învățământ preuniversitar, emisă în baza avizului conform al Inspectoratului Școlar Județean Sălaj, propun spre dezbateră și aprobare Consiliului Local al comunei Marca, județul Sălaj, proiectul de hotărâre în forma inițiată.

PRIMAR,  
Cosmin-Ioan BĂDĂCĂAN



ROMÂNIA  
JUDETUL SĂLAJ  
COMUNA MARCA  
NR. 6113 DIN 08.12.2025

**RAPORTUL COMPARTIMENTULUI DE SPECIALITATE  
privind aprobarea Rețelei școlare a unităților de învățământ  
din comuna Marca pentru anul școlar 2026-2027**

În conformitate cu:

- Raportul argumentativ nr. 2105 din 14.11.2025 al Școlii Gimnaziale nr. 1 Marca, înregistrat cu nr. 5800 din 17.11.2025;
- Prevederile art. 19, alin. (6) lit. b) din Legea nr. 198/2023 privind învățământul preuniversitar, cu modificările și completările ulterioare;
- Prevederile Ordinului nr. 6637/2025 pentru aprobarea Calendarului operațiunilor de organizare a rețelei școlare, pentru anul școlar 2026-2027;
- Prevederile art. 129, alin. (2), lit. d) și alin. (7), lit. a) din O.U.G. nr. 57/2019 privind Codul administrative;
- AVIZUL CONFORM nr. 9639 din 26.11.2025 emis de Inspectoratul Școlar Județean Sălaj pentru următoarele unități de învățământ:
  - Școala Gimnazială nr. 1 Marca – unitate cu personalitate juridică, com. Marca, sat Marca, nr. 193, jud. Sălaj;
  - Grădinița cu program normal Leșmir - structură școlară arondată, com. Marca, sat Leșmir, nr. 130, jud. Sălaj.
  - Grădinița cu program normal Marca – structură școlară arondată, com. Marca, sat Marca, nr. 320, jud. Sălaj, în cadrul căreia funcționează trei grupe:
    - două grupe cu program prelungit și
    - o grupă cu program normal;

Ținând cont de proiectul de hotărâre inițiat de primarul comunei și referatul nr. 6108 din 08.12.2025 propun consiliului local aprobarea Proiectului de hotărâre privind aprobarea Rețelei școlare a unităților de învățământ din comuna Marca pentru anul școlar 2026-2027, în forma prezentată.

**COMPARTIMENT ASISTENȚĂ SOCIALĂ ȘI RESURSE UMANE,  
CRĂCIUN NICOLETA-IOANA**



ROMÂNIA  
JUDEȚUL SĂLAJ  
COMUNA MARCA  
PRIMAR

**PROIECT DE HOTĂRÂRE NR. 31  
DIN 08.12.2025**

privind aprobarea Rețelei școlare a unităților de învățământ  
din comuna Marca pentru anul școlar 2026-2027

Consiliul local al comunei Marca, județul Sălaj, întrunit în ședință ordinară;

Având în vedere:

- Referatul de aprobare al primarului comunei nr. 6108 din 08.12.2025 cu privire la aprobarea Rețelei școlare a unităților de învățământ din comuna Marca pentru anul școlar 2026-2027;
- Raportul compartimentului de specialitate nr. 6113 din 08.12.2025;
- Raportul argumentativ al Școlii Gimnaziale nr. 1 Marca, înregistrat cu nr. 5800 din 17.11.2025;
  - Prevederile art. 19, alin. (6) lit. b) din Legea nr. 198/2023 privind învățământul preuniversitar, cu modificările și completările ulterioare;
  - Prevederile Ordinului nr. 6637/2025 pentru aprobarea Calendarului operațiunilor de organizare a rețelei școlare, pentru anul școlar 2026-2027;
  - Prevederile art. 129, alin. (2), lit. d) și alin. (7), lit. a) din O.U.G. nr. 57/2019 privind Codul administrativ;

În temeiul prevederilor art. 139, alin. (1), coroborat cu art. 196, alin. (1), lit. a) din Ordonanța de urgență a Guvernului nr. 57/2019 privind Codul administrativ

**HOTĂRĂȘTE:**

**Art.1.** Se aprobă Rețeaua școlară pentru învățământul preuniversitar din comuna MARCA pentru anul școlar 2026 - 2027, conform Anexei, aceasta constituind parte integrantă din prezenta hotărâre.

**Art.2.** Cu ducerea la îndeplinire a prezentei hotărâri se încredințează primarul comunei și directorul Școlii Gimnaziale nr. 1 Marca.

**Art.3.** Prezenta hotărâre se comunică cu:

- Instituția Prefectului județului Sălaj;
- Primarul comunei Marca;
- Inspectoratul Școlar Județean Sălaj;
- Școala Gimnazială nr. 1 Marca;
- Cetățenii comunei prin publicare pe pagina web a comunei.

PRIMAR,  
Cosmin-Ioan BĂDĂCEAN



AVIZAT DE LEGALITATE  
SECRETAR GENERAL,  
Cristina-Mariana PURCAR



ROMÂNIA  
JUDEȚUL SĂLAJ  
COMUNA MARCA  
PRIMAR

## REȚEAUA ȘCOLARĂ

a unităților de învățământ din comuna Marca pentru anul școlar 2026 – 2027

1. Școala Gimnazială nr. 1 Marca – unitate cu personalitate juridică, com. Marca, sat Marca, nr. 193, jud. Sălaj;

2. Grădinița cu program normal - structură școlară arondată, com. Marca, sat Leșmir, nr. 130, jud. Sălaj;

3. Grădinița cu program normal Marca – structură școlară arondată, com. Marca, sat Marca, nr. 320, jud. Sălaj, în cadrul căreia funcționează trei grupe:

- două grupe cu program prelungit;
- o grupă cu program normal.

PRIMAR,  
Cosmin-Ioan BĂDĂCEAN



AVIZAT DE LEGALITATE  
SECRETAR GENERAL,  
Cristina-Mariana PURCAR

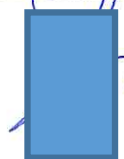

ROMÂNIA  
JUDEȚUL SĂLAJ  
COMUNA MARCA  
PRIMAR  
NR. 6110 DIN 08.12.2025

REFERAT DE APROBARE  
privind alegerea președintelui de ședință pentru lunile ianuarie, februarie și  
martie ale anului 2026

Potrivit prevederilor art. 123, alin. (1) din O.U.G. nr. 57/2019 privind Codul administrativ: "După declararea ca legal constituit, consiliul local alege dintre membrii săi, în termenul stabilit prin regulamentul de organizare și funcționare a consiliului local, un președinte de ședință, pe o perioadă de cel mult 3 luni, care conduce ședințele consiliului și semnează hotărârile adoptate de acesta. Președintele de ședință se alege prin vot deschis cu majoritate simplă, prevăzută la art. 5, lit. e)."

În cadrul ședinței din data de 23.09.2025, prin Hotărârea nr. 23/2025 domnul Dragoș Dănuț-Adrian a fost ales președinte de ședință pe o perioadă de trei luni, respectiv lunile octombrie, noiembrie și decembrie ale anului 2025. Având în vedere faptul că mandatul acestuia expiră la sfârșitul lunii decembrie și ținând seama de propunerea făcută de mine prin referatul de aprobare nr. 6158/30.10.2024, ca președinții de ședință să fie propuși în ordine alfabetică, am inițiat un proiect de hotărâre pentru alegerea unui nou președinte de ședință pentru lunile ianuarie, februarie și martie ale anului 2026, persoana propusă fiind domnul Gozman-Pop Gheorghe.

Având în vedere cele mai sus prezentate, vă propun spre aprobare proiectul de hotărâre în forma inițiată.

PRIMAR,  
BĂDĂCEAN COSMIN IOAN



### RAPORT DE SPECIALITATE

privind alegerea președintelui de ședință pentru lunile ianuarie, februarie și martie ale anului 2026

Proiectul de hotărâre are ca obiect alegerea președintelui de ședință pentru ședințele care vor avea loc în lunile ianuarie, februarie și martie ale anului 2026.

Proiectul de hotărâre are ca temei de drept prevederile art. 123 din O.U.G. nr. 57/2019 privind Codul administrativ și prevederile art. 11 din Anexa care face parte integrantă din H.C.L. nr. 29 din 04.12.2024 privind însușirea Regulamentului de Organizare și Funcționare al Consiliului Local Marca.

Principalele atribuții ale președintelui de ședință sunt expres prevăzute la art. 123 alin. (4) din O.U.G. nr. 57/2019 privind Codul administrativ, respectiv de art. 11 alin. (4) din Anexa care face parte integrantă H.C.L. nr. 29 din 04.12.2024 privind aprobarea Regulamentului de Organizare și Funcționare al Consiliului Local Marca, astfel citez:

**(4)** „Președintele de ședință exercită următoarele atribuții principale

- a) conduce ședințele consiliului local;*
- b) supune votului consilierilor locali proiectele de hotărâri și anunță rezultatul votării, cu precizarea voturilor pentru, a voturilor împotriva și a abținerilor numărate și evidențiate de secretarul general al unității/subdiviziunii administrativ-teritoriale în procesul-verbal al ședinței;*
- c) semnează procesul-verbal al ședinței;*
- d) asigură menținerea ordinii, în condițiile regulamentului de organizare și funcționare a consiliului local;*
- e) supune votului consilierilor locali orice problemă care intră în competența de soluționare a consiliului local;*
- f) aplică, dacă este cazul, sancțiunile prevăzute la art. 233 alin. (1) sau propune consiliului aplicarea unor asemenea sancțiuni, după caz;*
- g) îndeplinește alte atribuții prevăzute de lege, de regulamentul de organizare și funcționare a consiliului local sau alte însărcinări date de către consiliul local.”*

Acesta exercită atribuțiile conferite de lege și de Regulament pentru președintele de ședință.

Având în vedere cele mai sus prezentate, supunem aprobării consiliului local alegerea unui președinte de ședință care va conduce lucrările ședințelor Consiliului Local al Comunei Marca din lunile ianuarie, februarie și martie ale anului 2026.



ROMÂNIA  
JUDEȚUL SĂLAJ  
COMUNA MARCA  
PRIMAR

PROIECT DE HOTĂRÂRE NR. 32  
DIN 08.12.2025  
privind alegerea președintelui de ședință pentru lunile  
ianuarie, februarie și martie ale anului 2026

Consiliul local al comunei Marca, județul Sălaj, întrunit în ședință ordinară;

Având în vedere:

- referatul de aprobare al primarului comunei nr. 6110 din 08.12.2025;

- raportul compartimentului de specialitate nr. 6114 din 08.12.2025;

- prevederile art. 123 din Ordonanța de Urgență a Guvernului nr. 57/2019 privind  
Codul administrativ;

- prevederile art. 11 din Anexa care face parte integrantă din H.C.L. nr. 29 din  
04.12.2024 privind aprobarea Regulamentului de Organizare și Funcționare al Consiliului  
Local Marca;

În temeiul prevederilor art. 139 alin. (1), coroborat cu art. 196 alin. (1) lit. a) din  
Ordonanța de Urgență a Guvernului nr. 57/2019 privind Codul administrativ

HOTĂRĂȘTE:

**Art.1. (1)** Dl. Gozman-Pop Gheorghe este ales președinte de ședință pentru lunile  
ianuarie, februarie și martie ale anului 2026, urmând să conducă ședințele consiliului local și  
să semneze hotărârile adoptate de acesta.

**(2)** Dl. Gozman-Pop Gheorghe, în calitate de președinte de ședință, exercită  
atribuțiile prevăzute de art. 123 alin (4) din O.U.G. nr. 57/2019 privind codul administrativ.

**Art.2.** Prezenta hotărâre se comunică prin grija secretarului general la:

- Instituția Prefectului - Județul Sălaj;
- Domnii consilieri;
- Consilierul ales;
- Primarul comunei Marca;
- Cetățenii comunei prin afișaj și publicare pe pagina web a comunei.

PRIMAR,  
Cosmin-Ioan BĂDĂCEAN



AVIZAT DE LEGALITATE  
SECRETAR GENERAL,  
Cristina-Mariana PURCAR

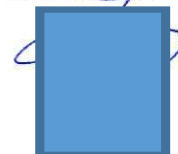

ROMÂNIA  
JUDEȚUL SĂLAJ  
COMUNA MARCA  
PRIMAR,  
NR. 6112 DIN 08.12.2025

### REFERAT DE APROBARE

privind rectificarea bugetului local pe trimestrul IV al anului 2025 și actualizarea Listei obiectivelor de investiții

Prin adresele nr. 5951 din 28.11.2025 și nr. 6105 din 08.12.2025 Școala Gimnazială nr. 1 Marca a solicitat suplimentarea sumelor alocate.

Ministerul Dezvoltării, Lucrărilor Publice și Administrației ne-a comunicat că după includerea în luna octombrie a obiectivului de investiții „Consolidarea seismică și creșterea eficienței energetice la Gradinita în localitatea Marca” în lista sinteză ale obiectivelor de investiții pentru Subprogramul proiectarea și execuția lucrărilor de intervenții pentru clădirile cu destinația principală de locuință și Subprogramul proiectarea și execuția lucrărilor de intervenții pentru clădirile de interes și utilitate publică din cadrul Programului național de consolidare a clădirilor cu risc seismic ridicat, am fost incluși în lista sinteză și cu alte 2 obiective de investiții, anume:

- Consolidarea seismică și creșterea eficienței energetice la Școala Marca în Comuna Marca.
- se introduce investiția - Consolidarea seismică și creșterea eficienței energetice la Gradinita Lesmir în Comuna Marca.

Având în vedere adresele anterior menționate, includerea obiectivelor de investiții în lista sinteză a Ministerului Dezvoltării, Lucrărilor Publice și Administrației, precum și necesitatea asigurării unei funcționări a instituției, este necesară rectificarea bugetului pe trimestrul IV al anului 2025 astfel cum este prezentată în raportul compartimentului de specialitate și proiectul de hotărâre.

Astfel, vă propun adoptarea proiectului privind rectificarea bugetului local pe trimestrul IV al anului 2025 și actualizarea Listei obiectivelor de investiții, în forma inițiată.

PRIMAR,  
Cosmin-Ioan BĂDĂCEAN



**ROMANIA**  
**JUDETUL SALAJ**  
**COMUNA MARCA**  
**COMPARTIMENT CONTABILITATE**  
**NR. 6227 DIN 16.12.2025**

**RAPORTUL COMPARTIMENTULUI FINANCIAR CONTABIL**  
**privind rectificarea bugetului local**  
**și modificarea Listei obiectivelor de investiții**  
**pe trimestrul IV al anului 2025**

Având în vedere :

- referatul de aprobare a primarului nr. 6112 din 08.12.2025;
- solicitarea Școlii Gimnaziale nr.1 Marca, nr. 5951 din 28.11.2025, respectiv solicitarea nr. 6105 din 08.12.2025 ;
- contul de executie al Comunei Marca ;

În temeiul art. 196 alin. (1) lit. a) din O.U.G. nr.57/2019 privind Codul administrativ, cu modificările și completările ulterioare.

Se rectifică bugetul local al unității administrativ-teritoriale pe trimestrul IV 2025 cu suma de 126 mii lei, conform tabelului de mai jos:

-mii lei-

DENUMIRE INDICATOR	Cod ind.	Program inițial	Influențe	Program rectificat	Influențe cheltuieli
1. Impozit pe cladiri de la persoane fizice	07.02.01.01	47	10	57	
2 Impozit si taxa pe cladiri de la persoane juridice	07.02.01.02	20	10	30	
3.impozit si taxa pe teren de la persoane juridice	07.02.02.02	15	10	25	
4.impozit pe mijloacele de transport detinute de persoane fizice	16.02.02.01	278	10	288	
5. Redevante miniere	30.02.05.01	155	45	200	
6. Venituri din amenzi si alte sanctiuni aplicate de catre alte institutii de specialitate	35.02.01.02	75	15	90	
8.Finantarea actiunilor privind reducerea riscului seismic	42.10.00	10	26	36	
Autoritati executive – alte bunuri si servicii pentru intretinere si functionare	51-20.01.30				13.5
Invatamant secundar inferior – transportul la si de la locul de munca	65.04.01 10.01.15				3.50
Invatamant secundar inferior – pregatire profesionala	65.04.01 20.13.00				1.25

Invatamant secundar inferior – alte bunuri si servicii pentru intretinere si functionare	65.04.01 20.01.30				13.25
Invatamant prescolar – supliment alimentar	65.03.01 57.02.05				3.5
Asistenta sociala – cheltuieli de personal	68.02.05.02 10.01.01				20
Asistenta sociala – ajutoare sociale (indemnizatii handicap )	68.02.05.03 57.02.01				60
Consolidarea seismica si cresterea eficientei energetice la Gradinita in localitatea Marca	51.01.03 71.01.30				7
Consolidarea seismica si cresterea eficientei energetice la Scoala Marca in Comuna marca	51.01.03 71.01.30				82
Consolidarea seismica si cresterea eficientei energetice la Gradinita din satul Lesmir Comuna Marca	51.01.03 71.01.30				51
Colectarea , tratarea si distrugerea deseurilor - alte bunuri si servicii pentru intretinere si functionare	74.05.02 20.01.30				28
Alimentare cu apă- Construcții	70.05.01. 71.01.01				-114
Colectarea , tratarea si distrugerea deseurilor - salarii de baza	74.05.02 10.01.01				-43
<b>TOTAL</b>				126	126

Se modifică lista de investitii prin urmatoarele :

- valoarea obiectivului de investitii (aferez anului 2026) , „Rețea de canalizare și stație de epurare și alimentare cu apă în sat Marca, com. Marca, județul Sălaj”, se modifica de la 3.256.000 lei la valoarea de 3.142.000 lei ;
- valoarea investitiei - Consolidarea seismica si cresterea eficientei energetice la Gradinita in localitatea Marca se modifica de la suma de 60.000 la 67.000
- se introduce investitia - Consolidarea seismica si cresterea eficientei energetice la Scoala Marca in Comuna Marca cu suma de 82.000 lei
- se introduce investitia - Consolidarea seismica si cresterea eficientei energetice la Gradinita Lesmir in Comuna Marca cu suma de 51.000 lei
- 

Având în vedere prevederile art. 49 alin. (5) din Legea nr. 273/2006 privind finanțele publice locale, propun virări de credite bugetare în cadrul aceluiași capitol cu suma de 58.400 lei, conform tabelului de mai jos.

- lei -

Capitol/titlu	Majorare	Reducere	
51.01.03 -20.01.09 Autoritati executive - materiale și prestări de servicii cu caracter funcțional	10.000		
51.01.03 -20.05.30 Autoritati executive – obiecte de inventar		-10.000	
<b>TOTAL</b>	<b>10.000</b>	<b>10.000</b>	

În urma celor arătate mai sus, vă rog sa aprobați rectificarea bugetului de venituri și cheltuieli pentru trim.IV al anului 2025 și modificarea Listei obiectivelor de investiții.

ÎNTOCMIT ,  
Ec.Onita Carmen

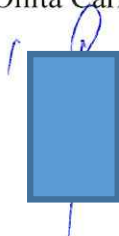

**ROMÂNIA**  
**JUDEȚUL SĂLAJ**  
**COMUNA MARCA**  
**PRIMAR**

**PROIECT DE HOTĂRÂRE NR. 33**  
**DIN 16.12.2025**

**privind rectificarea bugetului local pe trimestrul IV al anului 2025 și actualizarea Listei obiectivelor de investiții**

Consiliul local al comunei Marca, județul Sălaj întrunit în ședință ordinară;

Având în vedere:

- Referatul de aprobare al primarului comunei nr. 6112 din 16.12.2025 cu privire la rectificarea bugetului local pe trimestrul IV al anului 2025;
- Raportul de specialitate al compartimentului buget, finanțe, contabilitate, impozite și taxe nr. 6227 din 16.12.2025;
- Adresele Școlii Gimnaziale nr.1 Marca nr. 5951 din 28.11.2025 și nr. 6105 din 08.12.2025;
- Prevederile art. 20 alin. (1) lit. c), art. 41 alin. (1), art. 44 alin. (4) și art. 49 alin. (5) din Legea nr. 273/2006 privind finanțele publice locale;
- Prevederile art. 129 alin. (4) lit. a) și art. 155 alin. (1) lit. c) din Ordonanța de urgență a Guvernului nr. 57/2019 privind Codul administrativ;

În temeiul prevederilor art. 139 alin. (1) și alin. (3) lit. a) coroborat cu art. 196 alin. (1) lit. a) din Ordonanța de urgență a Guvernului nr. 57/2019 privind Codul administrativ,

**H O T Ă R Ă Ș T E:**

**Art.1.** Aprobă rectificarea bugetului local pe trimestrul IV al anului 2025, după cum urmează:

-mii lei-

DENUMIRE INDICATOR	Cod ind.	Program inițial	Influențe	Program rectificat	Influențe cheltuieli
1. Impozit pe cladiri de la persoane fizice	07.02.01.01	47	10	57	
2 Impozit si taxa pe cladiri de la persoane juridice	07.02.01.02	20	10	30	
3.impozit si taxa pe teren de la persoane juridice	07.02.02.02	15	10	25	
4.impozit pe mijloacele de transport detinute de persoane fizice	16.02.02.01	278	10	288	
5. Redevante miniere	30.02.05.01	155	45	200	
6. Venituri din amenzi si alte sanctiuni aplicate de catre alte institutii de specialitate	35.02.01.02	75	15	90	
8.Finantarea actiunilor privind reducerea riscului seismic	42.10.00	10	26	36	

Autoritati executive – alte bunuri si servicii pentru intretinere si functionare	51-20.01.30				13.5
Invatamant secundar inferior – transportul la si de la locul de munca	65.04.01 10.01.15				3.50
Invatamant secundar inferior – pregatire profesionala	65.04.01 20.13.00				1.25
Invatamant secundar inferior – alte bunuri si servicii pentru intretinere si functionare	65.04.01 20.01.30				13.25
Invatamant prescolar – supliment alimentar	65.03.01 57.02.05				3.5
Asistenta sociala – cheltuieli de personal	68.02.05. 02 10.01.01				20
Asistenta sociala – ajutoare sociale (indemnizatii handicap )	68.02.05. 03 57.02.01				60
Consolidarea seismica si cresterea eficientei energetice la Gradinita in localitatea Marca	51.01.03 71.01.30				7
Consolidarea seismica si cresterea eficientei energetice la Scoala Marca in Comuna marca	51.01.03 71.01.30				82
Consolidarea seismica si cresterea eficientei energetice la Gradinita din satul Lesmir Comuna Marca	51.01.03 71.01.30				51
Colectarea , tratarea si distrugerea deseurilor - alte bunuri si servicii pentru intretinere si functionare	74.05.02 20.01.30				28
Alimentare cu apă- Construcții	70.05.01. 71.01.01				-114
Colectarea , tratarea si distrugerea deseurilor - salarii de baza	74.05.02 10.01.01				-43
TOTAL			126		126

**Art.2.** Aprobă virări de credite bugetare în cadrul aceluiași capitol, după cum urmează:

Capitol/titlu	Majorare	Reducere	
51.01.03 -20.01.09 Autoritati executive - materiale și prestări de servicii cu caracter funcțional	10.000		
51.01.03 -20.05.30 Autoritati executive – obiecte de inventar		-10.000	
<b>TOTAL</b>	<b>10.000</b>	<b>10.000</b>	

**Art.3.** Se aprobă modificarea listei obiectivelor de investiții în conformitate cu rectificarea bugetului local aprobată la art. 1 al prezentei hotărâri, după cum urmează:

- Se modifică valoarea obiectivului de investiții „Rețea de canalizare și stație de epurare și alimentare cu apă în sat Marca, com. Marca, județul Sălaj” de la 3.256.000 lei la 3.142.000 lei;
- Se modifică valoarea obiectivului de investiții de la „Consolidarea seismică și creșterea eficienței energetice la grădinița din localitatea Marca” de la 60.000 lei la 67.000 lei;
- Se introduce obiectivul de investiții „Consolidarea seismică și creșterea eficienței energetice la Școala Marca în Comuna Marca” cu valoarea de 82.000 lei;
- Se introduce obiectivul de investiții „Consolidarea seismică și creșterea eficienței energetice la Grădinița Lesmir în Comuna Marca” cu valoarea de 51.000 lei.

**Art.4.** Execuția bugetului local se realizează sub controlul nemijlocit al primarului care va veghea permanent la realizarea veniturilor proprii prevăzute în buget.

**Art.5.** În vederea încadrării în prevederile de cheltuieli stabilite prin buget, primarul comunei va veghea nemijlocit la folosirea sumelor alocate prin buget cu respectarea legislației în vigoare și evitarea oricăror forme de risipă.

**Art.6.** Cu ducere la îndeplinire a prezentei hotărâri se încredințează primarul comunei.

**Art.7.** Prezenta hotărâre se comunică la:

- Instituția Prefectului - Județul Sălaj;
- Direcția Finanțelor publice Zalău;
- Trezoreria Șimleu Silvaniei;
- Compartimentul buget, finanțe, contabilitate, impozite și taxe;
- Primarul comunei Marca;
- Cetățenii comunei prin afișaj și publicare pe pagina web a comunei.

PRIMAR,  
Cosmin-Ioan BĂDĂCEAN



AVIZAT DE LEGALITATE  
SECRETAR GENERAL,  
Cristina-Maria PURCAR



L I S T A

Obiectivelor de investitii cu finantare partiala sau integrala de la bugetul local repartizate pentru  
anul 2025 - rectificare 22.12.2025

- lei-

Nr. crt.	Denumirea obiectivului	Valoarea totala	Influențe	Valoarea totala actualizata	Cheltuieli din total surse de finantare	Finantate din:					Capacitati	Termen P.I.F.
						Surse proprii	Credite bancare interne	Fonduri speciale	Alte surse Constit. potrivit Legii (2)	Alocații bugetare		
0	1	2	3	4	5	6	7	8	9	10	11	12
	<b>Total din care: -sectiunea dezvoltare bug local -venituri proprii si subv</b>	<b>5.512.000</b>	<b>-107.000</b>	<b>5.405.000</b>				<b>3.933.500</b>		<b>1.471.500</b>		
A	Lucrari in continuare	4.262.000	-114.000	4.148.000				3.411.000		737.000		
B	Lucrari noi	638.000	7.000	645.000				35.500		609.500		
C	Achizitii de bunuri si alte cheltuieli de investitii	612.000		612.000				487.000		125.000		
	Din total desfasurat potrivit clasificatiei pe capitole bugetare											
	<b>Cap.51.02 din care:</b>	<b>775.000</b>	<b>7.000</b>	<b>782.000</b>				<b>522.500</b>		<b>259.500</b>		
B	Documentații obținere finanțare pentru clădirile cu risc seismic din comuna Marca	50.000		50.000						50.000		
B	Consolidarea seismica si cresterea eficientei energetice la Gradinita in	60.000	7.000	67.000				12.000		55.000		

	localitatea Marca										
B	Consolidarea seismica si cresterea eficientei energetice la Scoala Marca in Comuna marca	82.000		82.000				15.000		67.000	
B	Consolidarea seismica si cresterea eficientei energetice la Gradinita din satul Lesmir Comuna Marca	51.000		51.000				8.500		42.500	
C	Achiziție de utilaje și dotare sediu primărie Marca	512.000		512.000				487.000		25.000	
C	Achiziție motopompă +accesorii de sudură electrofuziune	20.000		20.000						20.000	
	<b>Cap.65.50 Alte cheltuieli in domeniul invatamantului</b>	<b>481.000</b>		<b>481.000</b>				<b>459.000</b>		<b>22.000</b>	
A	Dotarea cu mobilier,materiale didactice si echipamente digitale a unitatilor de invatamant preuniversitar din comuna Marca, jud. Salaj, cheltuieli eligibile	481.000		481.000				459.000		22.000	
	<b>Cap.67.02 din care:</b>	<b>320.000</b>		<b>320.000</b>						<b>320.000</b>	
A	Proiectare și execuție capelă mortuară în loc. Porț+branșarea la rețeaua electrică	30.000		30.000						30.000	
B	Învelitoare acoperiș și reabilitare sala de sport, Marca	200.000		200.000						200.000	
B	Amenajare si dotare loc de joacă în loc. Porț, com. Marca	20.000		20.000						20.000	
B	Amenajare si dotare loc de	50.000		50.000						50.000	

	joacă în loc. Șumal, com. Marca										
C	Sistem de supraveghere la sala de sport, Marca	20.000		20.000					20.000		
	<b>Cap.70.02 din care:</b>	<b>3.801.000</b>	<b>-114.000</b>	<b>3.687.000</b>				<b>2.952.000</b>	<b>735.000</b>		
A	Rețea de canalizare și stație de epurare și alimentare cu apă în sat Marca	3.256.000	-114.000	3.142.000				2.952.000	190.000		
A	Reabilitare, extindere sistem de canalizare menajera si pluviala a statiei de epurare, realizare bransamente in satele Port, Lesmir si Sumal	200.000		200.000					200.000		
A	„Înființare rețea inteligentă de distribuție a gazelor naturale în comuna Marca	200.000		200.000					200.000		
A	INTOCMIRE PLAN URBANISTIC GENERAL	70.000		70.000					70.000		
B	Racordare rețea apă cămin cultural Marca	50.000		50.000					50.000		
B	Modernizarea iluminatului public în comuna Marca, județul Sălaj	5.000		5.000					5.000		
B	Realizare centrală electrică din sursă solară pentru autoconsum în comuna Marca, județul Sălaj	20.000		20.000					20.000		
	<b>Cap.74.02</b>	<b>60.000</b>		<b>60.000</b>					<b>60.000</b>		
C	Achiziție și instalare stații încărcare electrice	60.000		60.000					60.000		
	<b>Cap.84.02 din care:</b>	<b>75.000</b>		<b>75.000</b>					<b>75.000</b>		
A	Asfaltare drumuri și străzi	25.000		25.000					25.000		

	în satele Porț, Leșmir și Șumal											
B	Amenajare parcare la Școala Gimnazială nr.1 Marca	50.000		50.000						50.000		
B	Amenajare pistă biciclete în comuna Marca, jud. Sălaj	0		0						0		

PRIMAR ,

BĂDĂCEAN COȘMIN-IOAN



COMPARTIMENT FINANCIAR CONTABIL ,

ec.ONITA CARMEN



ROMÂNIA  
JUDEȚUL SĂLAJ  
COMUNA MARCA  
PRIMAR,  
NR. 6224 din 16.12.2025

#### REFERAT DE APROBARE

privind stabilirea și aprobarea impozitelor și taxelor locale și a altor taxe asimilate acestora aplicabile în anul fiscal 2026

În conformitate cu principiul autonomiei locale, care corespunde Cartei europene a autonomiei locale adoptată la Strasbourg la 15 octombrie 1985, ratificată de România prin Legea nr. 199/1997, stabilirea indexării impozitelor și taxelor locale pentru anul fiscal 2023 are la bază prevederile legale actuale, reprezentate de Legea nr. 227/2015 privind Codul fiscal cu modificările și completările ulterioare, în care sunt prevăzute nivelurile pentru valorile impozabile, impozitele și taxele locale și alte taxe asimilate acestora, precum și amenziile aplicabile începând cu anul 2016.

Impozitele și taxele locale constituie sursă importantă de venituri, utilizate pentru cheltuielile publice a căror finanțare se asigură de la bugetul local, în condițiile legii. În baza prevederilor art. 491 din Legea nr. 227/2015 privind Codul fiscal cu modificările și completările ulterioare, Consiliul local are competența să stabilească indexarea impozitelor și taxelor locale anual, până la data de 30 aprilie, ținând cont de rata inflației pentru anul fiscal anterior, comunicată pe site-urile oficiale ale Ministerului Finanțelor Publice, indexare care a fost stabilită prin Hotărârea Consiliului local Marca nr. 2 din 27 martie 2025 privind indexarea impozitelor și taxelor locale stabilite pentru anul fiscal 2025.

Față de hotărârea Hotărârea Consiliului local Marca nr. 43 din 23 decembrie 2024 privind stabilirea și aprobarea impozitelor și taxelor locale și a altor taxe asimilate acestora aplicabile în anul fiscal 2025, se vor aduce următoarele completări și modificări proiectului de hotărâre și anexelor sale, după cum urmează:

- la proiectul de hotărâre:

- Se introduce la art. 1 un nou alineat, mai precis alin. (1<sup>1</sup>)
- Art. 1 va fi în concordanță cu art. 457 din Codul Fiscal, urmând a avea doar alin. (1), alin. (1<sup>1</sup>) și alin. 2;
- Alin. (3) – 8 de la art. 1 vor fi transpuse la art. 2, cu mențiunea că alin. 4 și 7 vor dispărea, fiind abrogate;
- Art. 3 va fi transformat în art. 4, alin. (1) și alin. (4) vor dispărea, fiind abrogate și se va adăuga un nou alineat, mai precis alin. 6
- Art. 5 va fi transformat în art. 6, iar alin. (4) va fi modificat conform Codului Fiscal;
- Art. 8 va fi transformat în art. 9, fiind modificat conform Codului Fiscal în forma modificată;
- La noul art. 9 alin. (3), Codul Fiscal dă posibilitatea reducerii cu până la 30% a impozitului, propunerea din proiectul de hotărâre fiind de 30%;
- Alin. (3) din art. 9 va deveni alin. (1) din art. 10;
- Alin. (1) și (2) din art. 9 vor deveni alin(1) și 2 din art. 11;

- Anexele nr. 1, 4, 6 și 7 au fost modificate conform Codului Fiscal în forma modificată prin Legea nr. 239/2025 privind stabilirea unor măsuri de redresare și eficientizare a resurselor publice pentru modificarea și completarea unor acte normative;

- Anexele nr. 2, 5, 14 și 17 - rămân neschimbate;

- Anexele nr. 3, 8, 9, 10 și 11 - au fost indexate în conformitate cu Hotărârea Consiliului local Marca nr. 2 din 27.03.2025 privind indexarea impozitelor și taxelor locale stabilite pentru anul fiscal 2025.

- Anexele nr. 12, 13, 15 și 16 - au fost indexate în conformitate cu Hotărârea Consiliului local Marca nr. 2 din 27.03.2025 privind indexarea impozitelor și taxelor locale stabilite pentru anul fiscal 2025, iar apoi unele dintre ele au fost ajustate prin rotunjire.

- la Anexa 15, pentru stabilirea taxei de salubritate s-a ținut cont și de e-mailul primit în data de 14.11.2025 de la ADI ECODES referitor la simularea calculului taxei de salubritate pentru anul

2026, valoarea propusă fiind de 140 lei/persoană/an în limita a cel mult 4 (patru) persoane plătitoare pe gospodărie și 60 lei/gospodărie nelocuită/an

- la Anexa nr. 16 a fost adăugată taxa pentru închiriere buldoexcavator + operator pentru prestarea unor lucrări, valoarea propusă fiind de 250 lei/oră;

În anexele mai sus amintite, se poate observa cu ușurință comparația între valorile stabilite prin indexare în conformitate cu Hotărârea Consiliului local Marca nr. 2 din 27.03.2025 privind indexarea impozitelor și taxelor locale stabilite pentru anul fiscal 2025 și valorile finale stabilite pentru impozitele și taxele locale pentru anul 2026.

Având în vedere cele prezentate mai sus, vă propun adoptarea proiectului de hotărâre în forma inițiată.

PRIMAR,  
Cosmin-Ioan BĂDĂCEAN



ROMÂNIA  
JUDEȚUL SĂLAJ  
COMUNA MARCA  
COMPARTIMENT IMPOZITE ȘI TAXE  
NR. 6225 DIN 16.12.2025

**RAPORTUL COMPARTIMENTULUI DE SPECIALITATE  
privind stabilirea și aprobarea impozitelor și taxelor locale și a altor taxe asimilate  
acestora aplicabile în anul fiscal 2026**

Prin referatul de aprobare a primarului comunei Marca, nr. 6224 din data de 16.12.2025 privind propunerea elaborării unui proiect de hotărâre cu privire la stabilirea impozitelor și taxelor locale pentru anul fiscal 2026, precum și a unor taxe speciale, se propune aprobarea unui proiect de hotărâre care are ca scop stabilirea impozitelor și taxelor pentru anul fiscal 2026, precum și a unor taxe speciale.

Referitor la indexarea impozitelor și taxelor locale, art. 491, alin. 1 din Legea nr. 227/2015 privind Codul Fiscal, cu modificările și completările ulterioare, prevede faptul că, în cazul oricărui impozit sau oricărei taxe locale, care constă într-o anumită sumă în lei sau care este stabilită pe baza unei anumite sume în lei, sumele respective se indexează anual, până la 30 aprilie ținând cont de rata inflației pentru anul fiscal anterior, comunicată pe site-urile oficiale ale Ministerului Finanțelor Publice și Ministerului Dezvoltării Regionale și Administrației Publice. Sumele indexate conform alin. 1 menționat anterior se aprobă prin hotărâre a Consiliului Local și se aplică în anul fiscal următor. Potrivit datelor publicate pe site-ul Ministerului Finanțelor "Pentru indexarea impozitelor și taxelor locale aferente anului 2025, consiliile locale vor utiliza rata inflației de 5,6%".

La stabilirea nivelurilor impozitelor și taxelor locale și a altor sume care se fac venit la bugetului local pentru anul 2026, s-au avut în vedere următoarele prevederi legale:

- Legea nr. 239/2025 privind stabilirea unor măsuri de redresare și eficientizare a resurselor publice pentru modificarea și completarea unor acte normative;
- Legea nr. 227/2015 privind Codul fiscal;
- Constituția României, care la art. 56, alin. (1) prevede: „Cetățenii au obligația să contribuie, prin impozite și prin taxe, la cheltuielile publice.”;
- prevederile art. 9 din Cartea europeană a autonomiei locale, adoptată la Strasbourg la 15 octombrie 1985 și rectificată prin Legea nr. 199/1997, la pct. (3) stipulează: „Cel puțin o parte din resursele financiare ale autorităților administrației publice locale trebuie să provină din taxele și impozitele locale, al căror nivel acestea au competența să îl stabilească în limitele legale.”;

Se impune elaborarea unui proiect de hotărâre privind stabilirea impozitelor și taxelor locale pentru anul 2026 pentru asigurarea veniturilor proprii ale bugetului local al comunei Marca în scopul finanțării cheltuielilor publice locale.

Impozitele și taxele locale sunt reglementate de Titlul IX din Legea nr. 227/ 2015 privind Codul fiscal și constituie venituri proprii ale bugetelor unităților administrativ teritoriale, având ca surse:

- impozitul/taxa pe clădiri,
- impozitul/taxa pe teren,
- impozitul pe mijloace de transport,
- taxe pentru eliberarea certificatelor, avizelor și autorizațiilor,
- taxa pentru folosirea mijloacelor de reclamă și publicitate,
- impozitul pe spectacole,
- alte taxe locale.

Prin Legea nr. 227/2015 privind Codul fiscal s-au stabilit nivelurile pentru valorile impozabile, impozitele și taxele locale și alte taxe asimilate acestora, precum și amenzi aplicabile începând cu anul 2016.

Consiliul local are competența să stabilească cota impozitelor și taxelor locale, când acestea se determină pe baza de cotă procentuală, prin lege fiind stabilite limitele minime și maxime, stabilirea cuantumului impozitelor și taxelor locale prevăzute în sumă fixă, stabilirea nivelului bonificației de până la 10 % conform prevederilor art. 462 alin. (2), art. 467 alin. (2) și art. 472, alin. (2).

Impozitele și taxele locale se stabilesc prin hotărâre de consiliu local, cu respectarea prevederilor art. 489 alin.(1) - (3) din Legea nr. 227/2015 privind Codul Fiscal: „(1) Autoritatea deliberativă a administrației publice locale, la propunerea autorității executive, poate stabili cote adiționale la impozitele și taxele locale prevăzute în prezentul titlu, în funcție de următoarele criterii: economice, sociale, geografice, precum și de necesitățile bugetare locale, cu excepția taxelor prevăzute la art. 494 alin. (10) lit. b) și c)”.

Cotele adiționale stabilite nu pot fi mai mari de 50% față de nivelurile maxime stabilite în prezentul titlu.

Față de cele prezentate mai sus, proiectul de hotărâre poate fi înaintat spre aprobare Consiliului Local al Comunei Marca.

ÎNTOCMIT,  
CONSILIER PRINCIPAL  
Cornelia-Elena POP

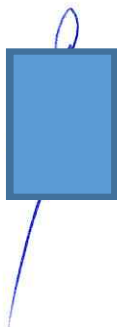

**ROMÂNIA  
JUDEȚUL SĂLAJ  
COMUNA MARCA  
PRIMAR**

**PROIECT DE HOTĂRÂRE NR. 34  
DIN 16.12.2025**

**privind stabilirea și aprobarea impozitelor și taxelor locale și a altor taxe asimilate acestora aplicabile în anul fiscal 2026**

Consiliul local al comunei Marca, județul Sălaj, întrunit în ședință ordinară;

Având în vedere:

- Referatul de aprobare al primarului comunei Marca nr. 6224 din 16.12.2025;
- Raportul de specialitate al compartimentului buget, finanțe, contabilitate, impozite și taxe locale nr. 6225 din 16.12.2025;
- Legea nr. 239/2025 privind stabilirea unor măsuri de redresare și eficientizare a resurselor publice pentru modificarea și completarea unor acte normative;
- Legea nr. 227/2015 privind Codul fiscal, Titlul IX;
- Ordonanța de Urgență a Guvernului nr. 80/2013 privind taxele judiciare de timbru, cu modificările și completările ulterioare;
- Art. 5 alin. (1) și (2), art. 20 alin. (1) lit. b) și art. 30 din Legea nr. 273/2006 privind finanțele publice locale cu modificările și completările ulterioare;
- Prevederile Hotărârii Guvernului nr. 1/2016 pentru aprobarea Normelor metodologice de aplicare a Legii nr. 227/2015 privind Codul fiscal;
- Prevederile art. 484, art. 491, alin. (1<sup>1</sup>) din Legea nr. 227/2015 privind Codul fiscal;
- Hotărârea Consiliului Local al comunei Marca nr. 2 din 27 martie 2025 privind indexarea impozitelor și taxelor locale stabilite pentru anul fiscal 2025;
- Prevederile art. 129 alin. (1) și (2) lit. b) și alin. (4) lit. c), art. 154, alin. (1), art. 243, alin. (1), lit. a) din Ordonanța de Urgență a Guvernului nr. 57/2019, privind Codul administrativ, cu modificările și completările ulterioare,

În temeiul prevederilor art. 139 alin. (1), alin. (3) lit. c) și alin. (5) și cele ale art. 196 alin. (1) lit. a) din Ordonanța de Urgență a Guvernului nr. 57/2019, privind Codul administrativ, cu modificările și completările ulterioare,

**HOTĂREȘTE:**

**Art.1. (1)** Se stabilește impozitul pe clădirile rezidențiale și clădirile anexă deținute de persoanele fizice, prin aplicarea cotei de **0,1 %** la valoarea impozabilă a clădirii, calculată prin înmulțirea suprafeței construite desfășurate a acesteia, exprimată în metri pătrați, conform **anexei nr. 1** la prezenta hotărâre.

(1<sup>1</sup>) Cota impozitului pe clădiri stabilită potrivit alin. (1) pentru anul 2026, nu poate fi mai mică decât cota stabilită pentru anul 2025.

**(2)** Valoarea impozabilă a clădirii se ajustează în funcție de rangul localității și zona în care este amplasată clădirea, prin înmulțirea valorii cu coeficientul de corecție corespunzător, prevăzut în **anexa nr. 2**.

**Art.2. (1)** Pentru cladirile nerezidentiale aflate în proprietatea persoanelor fizice, impozitul pe cladire se calculeaza prin aplicarea cotei de **0,6 %** asupra valorii care poate fi:

- a) valoarea rezultată dintr-un raport de evaluare întocmit de un evaluator autorizat în ultimii 5 ani anteriori anului de referință;
- b) valoarea finală a lucrărilor de construcții, în cazul clădirilor noi, construite în ultimii 5 ani anteriori anului de referință;
- c) valoarea clădirilor care rezultă din actul prin care se transferă dreptul de proprietate, în cazul clădirilor dobândite în ultimii 5 ani anteriori anului de referință.

**(2)** În cazul în care valoarea clădirii nu poate fi calculată conform prevederilor alin. (3), impozitul se calculează prin aplicarea cotei de **2%** asupra valorii impozabile determinate conform anexei nr. 1 la prezenta hotarare.

**(3)** Dacă la adresa clădirii este înregistrat un domiciliu fiscal la care se desfășoară activitate economica, impozitul pe cladire se calculeaza prin aplicarea cotei de **0,6 %** asupra valorii clădirii stabilită conform alin. (3).

**(5)** Scutirile prevazute la art. 456 alin. (1), (4) și (5) din Legea nr. 227/2015 se aplica integral.

**Art.3. (1)** În cazul clădirilor cu destinație mixtă aflate în proprietatea persoanelor fizice, impozitul se calculează prin însumarea:

- impozitului calculat pentru suprafața folosită în scop rezidențial conform art. 457 din Legea nr. 227/2015;
- impozitului determinat pentru suprafața folosită în scop nerezidențial, indicată prin declarație pe propria răspundere, prin aplicarea cotei menționate la art. 458 din Legea nr. 227/2015 asupra valorii impozabile determinate potrivit art. 457 din Legea nr. 227/2015, fără a fi necesară stabilirea valorii prin depunerea documentelor prevăzute la art. 458 alin. (1) din Legea nr. 227/2015.

**(2)** În cazul în care la adresa clădirii este înregistrat un domiciliu fiscal la care nu se desfășoară nicio activitate economică, impozitul se calculează conform art. 457 din Legea nr. 227/2015.

**(3)** În cazul clădirilor cu destinație mixtă, când proprietarul nu declară la organul fiscal suprafața folosită în scop nerezidențial, potrivit alin. (1) lit. b), impozitul pe clădiri se calculează prin aplicarea cotei de 0.3% asupra valorii impozabile determinate conform art. 457 Legea nr. 227/2015.

**Art.4. (1)** Pentru clădirile nerezidențiale aflate în proprietatea sau deținute de persoanele juridice impozitul/taxa pe clădiri se calculează prin aplicarea cotei de **0,6 %**, inclusiv, asupra valorii impozabile a clădirii.

**(2)** Pentru clădirile nerezidențiale aflate în proprietatea sau deținute de persoanele juridice, utilizate pentru activități din domeniul agricol, impozitul/taxa pe clădiri se calculează prin aplicarea unei cote de 0,4% asupra valorii impozabile a clădirii.

**(3)** Pentru stabilirea impozitului/taxei pe clădiri, valoarea impozabilă a clădirilor aflate în proprietatea persoanelor juridice este valoarea de la 31 decembrie a anului anterior celui pentru care se datorează impozitul/taxa și poate fi:

- a) ultima valoare impozabilă înregistrată în evidențele organului fiscal;
- b) valoarea rezultată dintr-un raport de evaluare întocmit de un evaluator autorizat în conformitate cu standardele de evaluare a bunurilor aflate în vigoare la data evaluării;
- c) valoarea finală a lucrărilor de construcții, în cazul clădirilor noi, construite în cursul anului fiscal anterior;

d) valoarea clădirilor care rezultă din actul prin care se transferă dreptul de proprietate, în cazul clădirilor dobândite în cursul anului fiscal anterior;

e) în cazul clădirilor care sunt finanțate în baza unui contract de leasing financiar, valoarea rezultată dintr-un raport de evaluare întocmit de un evaluator autorizat în conformitate cu standardele de evaluare a bunurilor aflate în vigoare la data evaluării;

f) în cazul clădirilor pentru care se datorează taxa pe clădiri, valoarea înscrisă în contabilitatea proprietarului clădirii și comunicată concesionarului, locatarului, titularului dreptului de administrare sau de folosință, după caz.

(4) Valoarea impozabilă a clădirii se actualizează o dată la 5 ani pe baza unui raport de evaluare a clădirii întocmit de un evaluator autorizat în conformitate cu standardele de evaluare a bunurilor aflate în vigoare la data evaluării.

(5) În cazul în care proprietarul clădirii nu a actualizat valoarea impozabilă a clădirii în ultimii 5 ani anteriori anului de referință, cota impozitului/taxei pe clădiri este 5%.

(6) Cota impozitului pe clădiri stabilită potrivit alin. (1) pentru anul 2026, nu poate fi mai mică decât cota stabilită pentru anul 2025.

**Art.5. (1) Impozitul pe clădiri este datorat pentru întregul an fiscal de persoana care are în proprietate clădirea la data de 31 decembrie a anului fiscal anterior.**

(2) În cazul dobândirii sau construirii unei clădiri în cursul anului, proprietarul acesteia are obligația să depună o declarație la compartimentul fiscal în termen de 30 de zile de la data dobândirii și datorează impozit pe clădiri începând cu data de **1 ianuarie a anului următor.**

(3) Pentru clădirile nou-construite, data dobândirii clădirii se consideră după cum urmează:

a) pentru clădirile executate integral înainte de expirarea termenului prevăzut în autorizația de construire, data întocmirii procesului-verbal de recepție, dar nu mai târziu de 15 zile de la data terminării efective a lucrărilor;

b) pentru clădirile executate integral la termenul prevăzut în autorizația de construire, data din aceasta, cu obligativitatea întocmirii procesului-verbal de recepție în termenul prevăzut de lege;

c) pentru clădirile ale căror lucrări de construcții nu au fost finalizate la termenul prevăzut în autorizația de construire și pentru care nu s-a solicitat prelungirea valabilității autorizației, în condițiile legii, la data expirării acestui termen și numai pentru suprafața construită desfășurată care are elementele structurale de bază ale unei clădiri, în speță pereți și acoperiș. Procesul-verbal de recepție se întocmește la data expirării termenului prevăzut în autorizația de construire, consemnându-se stadiul lucrărilor, precum și suprafața construită desfășurată în raport cu care se stabilește impozitul pe clădiri.

(4) Declarația clădirilor în vederea impunerii și înscrierea acestora în evidența compartimentului de impozite și taxe locale reprezintă o obligație legală a contribuabililor care dețin în proprietate aceste imobile, chiar dacă ele au fost executate fără autorizație de construire.

(5) În cazul în care dreptul de proprietate asupra unei clădiri este transmis în cursul unui an de persoana care deține dreptul de proprietate asupra clădirii la data de 31 decembrie a anului fiscal anterior anului în care se înstrăinează.

(6) În cazul extinderii, îmbunătățirii, desființării parțiale sau al altor modificări aduse unei clădiri existente, inclusiv schimbarea integrală sau parțială a folosinței, precum și în cazul reevaluării unei clădiri, care determină creșterea sau diminuarea impozitului, proprietarul are obligația să depună o nouă declarație de impunere la compartimentul de impozite și taxe locale, în termen de 30 de zile de la data modificării respective și datorează impozitul pe clădiri determinat în noile condiții începând cu data de **1 ianuarie a anului următor.**

(7) În cazul desființării unei clădiri, proprietarul are obligația să depună o nouă declarație de impunere la compartimentul de impozite și taxe locale, în termen de 30 de zile de la data demolării sau distrugerii și încetează să datoreze impozitul începând cu data de **1 ianuarie a anului următor**, inclusiv în cazul clădirilor pentru care nu s-a eliberat autorizație de desființare.

(8) Declararea clădirilor în scop fiscal nu este condiționată de înregistrarea acestor imobile la oficiile de cadastru și publicitate imobiliară.

(9) Depunerea declarațiilor fiscale reprezintă o obligație și în cazul persoanelor care beneficiază de scutiri sau reduceri de la plata impozitului sau a taxei pe clădiri.

**Art.6. (1) Impozitul/taxa pe clădiri se plătește anual, în două rate egale, până la datele de 31 martie și 30 septembrie inclusiv.**

(2) Pentru plata cu anticipație a impozitului pe clădiri, datorat pentru întregul an de către contribuabili, până la data de 31 martie a anului respectiv, se acordă o bonificație de 10%.

(3) Impozitul anual pe clădiri, datorat aceluiași buget local de către contribuabili, persoane fizice sau juridice, de până la 50 lei inclusiv, se plătește integral până la primul termen de plată.

(4) În cazul în care contribuabilul deține în proprietate mai multe clădiri amplasate pe raza aceleiași unități administrativ-teritoriale, prevederile alin. (2) și (3) se referă la impozitul pe clădiri cumulat.

**Art.7. (1) Impozitul/taxa pe teren se stabilește luând în calcul suprafața terenului, rangul localității în care este amplasat terenul, zona și categoria de folosință a terenului, conform încadrării făcute de consiliul local.**

(2) În cazul unui teren amplasat în intravilan, înregistrat în registrul agricol la categoria de folosință terenuri cu construcții, impozitul/taxa pe teren se stabilește prin înmulțirea suprafeței terenului, exprimată în hectare, cu suma corespunzătoare prevăzută **în anexa nr. 3** la prezenta hotărâre.

(3) În cazul unui teren amplasat în intravilan, înregistrat în registrul agricol la altă categorie de folosință decât cea de terenuri cu construcții, impozitul/taxa pe teren se stabilește prin înmulțirea suprafeței terenului, exprimată în hectare, cu suma corespunzătoare prevăzută **în anexa nr. 4** la prezenta hotărâre, iar acest rezultat se înmulțește cu coeficientul de corecție corespunzător prevăzut **la anexa nr.5.**

(4) Ca excepție de la prevederile alin. (2) și (3), în cazul contribuabililor persoane juridice, pentru terenul amplasat în intravilan înregistrat în registrul agricol la altă categorie de folosință decât cea de terenuri cu construcții, impozitul/taxa pe teren se calculează conform **anexei nr. 4** numai dacă îndeplinesc, cumulativ, următoarele condiții:

- a) au prevăzut în statut, ca obiect de activitate, agricultură;
- b) au înregistrate în evidența contabilă, pentru anul fiscal respectiv, venituri și cheltuieli din desfășurarea obiectului de activitate prevăzut la lit. a).

(5) În cazul unui teren amplasat în extravilan, impozitul/taxa pe teren se stabilește prin înmulțirea suprafeței terenului, exprimată în hectare, cu suma corespunzătoare prevăzută **în anexa nr. 6**, înmulțită cu coeficientul de corecție corespunzător, prevăzut **în anexa nr. 5.**

**Art.8. (1) Impozitul/taxa pe teren se plătește anual, în două rate egale, până la datele de 31 martie și 30 septembrie inclusiv.**

(2) Pentru plata cu anticipație a impozitului pe teren, datorat pentru întregul an de către contribuabili, până la data de 31 martie inclusiv a anului respectiv, se acordă o bonificație de 10%.

**Art.9.** Impozitul pe mijloacele de transport se calculează în funcție de capacitatea cilindrică și norma de poluare a acestuia, prin înmulțirea fiecărei grupe de 200 cm<sup>3</sup> sau fracțiune din aceasta cu suma corespunzătoare din **anexa nr. 7** la prezenta hotărâre.

(2<sup>^</sup>1) Ministerul Dezvoltării, Lucrărilor Publice și Administrației, Ministerul Afacerilor Interne și Ministerul Transporturilor și Infrastructurii au obligația de a colabora în vederea realizării schimbului de date și informații privind norma de poluare prevăzută la alin. (2). Procedura privind schimbul de date și informații se stabilește pe bază de protocol încheiat între Ministerul Dezvoltării, Lucrărilor Publice și Administrației, Ministerul Afacerilor Interne și Ministerul Transporturilor și Infrastructurii.

(2<sup>^</sup>2) În cazul oricăruia dintre următoarele autovehicule, impozitul pe mijloacele de transport se calculează în funcție de capacitatea cilindrică a acestuia, prin înmulțirea fiecărei grupe de 200 cm<sup>3</sup> sau fracțiune din aceasta cu suma corespunzătoare din tabelul următor:

(3) În cazul mijloacelor de transport hibride cu emisii de CO<sub>2</sub> mai mici sau egale cu 50g/km, impozitul se reduce cu 30%.

(3<sup>^</sup>1) În cazul autovehiculelor acționate electric, impozitul pe mijloacele de transport este în valoarea de 40 lei/an.

(4) În cazul unui ataș, impozitul pe mijlocul de transport este de 50% din impozitul pentru motocicletele respective.

(5) În cazul unui autovehicul de transport de marfă cu masa totală autorizată egală sau mai mare de 12 tone, impozitul pe mijloacele de transport este egal cu suma corespunzătoare prevăzută în **anexa nr. 8**.

(6) În cazul unei combinații de autovehicule, un autovehicul articulat sau tren rutier, de transport de marfă cu masa totală maximă autorizată egală sau mai mare de 12 tone, impozitul pe mijloacele de transport este egal cu suma corespunzătoare prevăzută în **anexa nr. 9**.

(7) În cazul unei remorci, al unei semiremorci sau rulote care nu face parte dintr-o combinație de autovehicule prevăzută la alin. (3), impozitul pe mijloacele de transport este egal cu suma corespunzătoare din **anexa nr.10**.

(8) În cazul mijloacelor de transport pe apă, impozitul pe mijlocul de transport este egal cu suma corespunzătoare din **anexa nr.11**.

**Art.10. (1)** Impozitul pe mijlocul de transport este datorat pentru întregul an fiscal de persoana care deține dreptul de proprietate asupra unui mijloc de transport înmatriculat sau înregistrat în România la data de 31 decembrie a anului fiscal anterior.

**Art.11. (1)** Impozitul pe mijlocul de transport se plătește anual, în două rate egale, până la datele de 31 martie și 30 septembrie inclusiv.

(2) Pentru plata cu anticipație a impozitului pe mijlocul de transport, datorat pentru întregul an de către contribuabili, până la data de 31 martie a anului respectiv inclusiv, se acordă o bonificație de 10%.

**Art.12.** Taxa pentru eliberarea certificatelor, avizelor și autorizațiilor, este stabilită în **anexa nr. 12** la prezenta hotărâre.

**Art.13.** Taxa pentru folosirea mijloacelor de reclamă, publicitate, este cuprinsă în **anexa nr. 13** la prezenta hotărâre.

**Art.14.** Impozitul pe spectacole este stabilit în **anexa nr. 14** la prezenta hotărâre.

**Art.15.** Taxele speciale sunt stabilite în **anexa nr. 15** la prezenta hotărâre.

**Art.16.** Alte taxe locale instituite de consiliul local sunt stabilite în **anexa nr. 16** la prezenta hotărâre.

**Art.17.** Limitele minime și maxime ale amenzilor sunt cuprinse în **anexa nr. 17** la prezenta hotărâre.

**Art.18.** Se aproba încheierea contractelor de voluntariat cu pompierii voluntari din comuna Marca, cu acordarea următoarelor facilități:

- să beneficieze de scutirea pentru următoarele taxe locale: salubritate și pază, facilități ce se vor înscrie în contractul de voluntariat, contract aprobat prin H.G. 1579/2005.

**Art.19.** Cu ducerea la îndeplinire a prezentei hotărâri se încredințează compartimentul impozite și taxe locale.

**Art.20.** Prezenta hotărâre se comunică la:

- Instituția Prefectului - Județul Sălaj;
- Compartiment buget, finanțe, contabilitate, impozite și taxe locale;
- Primarul comunei Marca;
- Cetățenii comunei prin afișaj și publicare pe pagina web a comunei.

PRIMAR,  
Cosmin-Ioan BĂDĂCEAN



AVIZAT DE LEGALITATE  
SECRETAR GENERAL,  
Cristina PURCAR

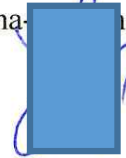

TABLOUL

cuprinzând nivelurile impozitelor și taxelor locale care constau într-o anumită sumă în lei sau care sunt stabilite pe baza unei anumite sume în lei, precum și limitele amenzilor care se fac venit la bugetul local, care se indexează anual pe baza ratei inflației, aplicabile în anul fiscal 2026

I. CODUL FISCAL - TITLUL IX - Impozite și taxe locale

ANEXA nr. 1 la Hotărârea nr. \_\_\_ / 2025

CAPITOLUL I – IMPOZITUL ȘI TAXA PE CLĂDIRI		
VALORILE IMPOZABILE pe metru pătrat de suprafață construită desfășurată la clădiri, în cazul persoanelor fizice		
Art. 457 alin. (2)		
Tipul clădirii	Valoarea impozabilă - lei/m <sup>2</sup> -	
	Niveluri stabilite pentru anul 2026 prin Codul Fiscal în forma modificată	
	Cu instalații de apă, canalizare, electrice și încălzire (condiții cumulative)	Fără instalații de apă, canalizare, electrice sau încălzire
A. Clădire cu cadre din beton armat sau cu pereți exteriori din cărămidă arsă sau din orice alte materiale rezultate în urma unui tratament termic și/sau chimic	2.677	1.606
B. Clădire cu pereții exteriori din lemn, din piatră naturală, din cărămidă nearsă, din vălătuci sau din orice alte materiale nesususe unui tratament termic și/sau chimic	803	535
C. Clădire-anexă cu cadre din beton armat sau cu pereți exteriori din cărămidă arsă sau din orice alte materiale rezultate în urma unui tratament termic și/sau chimic	535	469
D. Clădire-anexă cu pereții exteriori din lemn, din piatră naturală, din cărămidă nearsă, din vălătuci sau din orice alte materiale nesususe unui tratament termic și/sau chimic	335	201
E. În cazul contribuabilului care deține la aceeași adresă încăperi amplasate la subsol, demisol și/sau la mansardă, utilizate ca locuință, în oricare dintre tipurile de clădiri prevăzute la lit. A-D	75% din suma care s-ar aplica clădirii	75% din suma care s-ar aplica clădirii

F. În cazul contribuabilului care deține la aceeași adresă încăperi amplasate la subsol, la demisol și/sau la mansardă, utilizate în alte scopuri decât cel de locuință, în oricare dintre tipurile de clădiri prevăzute la lit. A-D	50% din suma care s-ar aplica clădirii	50% din suma care s-ar aplica clădirii
--	--	--

Art. 457, alin (6)

ANEXA nr. 2 la Hotărârea nr. \_\_\_\_ / 2025

Zona în cadrul localității	Rangul localității					
	0	I	II	III	IV	V
A	2,60	2,50	2,40	2,30	1,10	1,05
B	2,50	2,40	2,30	2,20	1,05	1,00
C	2,40	2,30	2,20	2,10	1,00	0,95
D	2,30	2,20	2,10	2,00	0,95	0,90

## CAPITOLUL II – IMPOZITUL ȘI TAXA PE TEREN

### IMPOZITUL/TAXA PE TERENURILE AMPLASATE ÎN INTRAVILAN – TERENURI CU CONSTRUCȚII

Art. 465 alin. (2)

ANEXA nr. 3 la Hotărârea nr. \_\_\_\_ / 2025

Zona în cadrul localității	Nivelurile impozitului/taxei, pe ranguri de localități											
	- lei/ha -											
	Niveluri indexate pentru anul 2026						Niveluri finale stabilite pentru anul 2026					
	0	I	II	III	IV	V	0	I	II	III	IV	V
A	18311,35	15205,49	13358,97	11576,10	1572,34	1257,53	18311,35	15205,49	13358,97	11576,10	1572,34	1257,53
B	15205,49	11494,58	9319,24	7865,39	1257,53	944,47	15205,49	11494,58	9319,24	7865,39	1257,53	944,47
C	11494,58	7865,39	5898,58	3737,23	944,47	627,87	11494,58	7865,39	5898,58	3737,23	944,47	627,87
D	7864,37	3737,23	3118,18	2175,49	615,46	314,79	7864,37	3737,23	3118,18	2175,49	615,46	314,79

IMPOZITUL/TAXA PE TERENURILE AMPLASATE ÎN INTRAVILAN  
- ORICE ALTĂ CATEGORIE DE FOLOSINȚĂ DECÂT CEA DE TERENURI CU CONSTRUCȚII -

ANEXA nr. 4 la Hotărârea nr. \_\_\_\_ / 2025  
- lei/ha -

Art. 465 alin. (4)

Nr. crt.	Zona Categorie de folosință	Niveluri stabilite pentru anul 2026 prin Codul Fiscal în forma modificată			
		A	B	C	D
1	Teren arabil	75	56	51	41
2	Pășune	56	51	41	36
3	Fâneață	56	51	41	36
4	Vie	122	94	75	51
5	Livadă	143	122	94	75
6	Pădure sau alt teren cu vegetație forestieră	75	56	51	41
7	Teren cu ape	41	36	22	0
8	Drumuri și căi ferate	0	0	0	0
9	Teren neproductiv	0	0	0	0

ANEXA nr. 5 la Hotărârea nr. \_\_\_\_ / 2025

Art. 465 (5) Suma stabilită conform alin. (4) se înmulțește cu coeficientul de corecție corespunzător prevăzut în tabelul următor

Rangul localității	Coeficientul de corecție
0	8,00
I	5,00
II	4,00
III	3,00
IV	1,10
V	1,00

IMPOZITUL/TAXA PE TERENURILE AMPLASATE ÎN EXTRAVILAN			
Art. 465 alin. (7)		- lei/ha -	
Nr. crt.	Zona	Intervale stabilite pentru anul 2026 prin Codul Fiscal în forma modificată	Niveluri finale stabilite pentru anul 2026
	Categoria de folosință		
1	Teren cu construcții	60-83	60
2	Teren arabil	112-134	112
3	Pășune	54-75	54
4	Fâneată	54-75	54
5	Vie	129-148	129
6	Livadă	129-150	129
7	Pădure sau alt teren cu vegetație forestieră	22-43	22
8	Teren cu apă	3-15	3
9	Drumuri și căi ferate	0	0
10	Teren neproductiv, cu excepția celor de la pct. 11	0	0
11	Plaja folosită pentru activități economice	3-15	3

CAPITOLUL III – IMPOZITUL PE MIJLOACELE DE TRANSPORT Art. 470 alin. (2)						
Niveluri stabilite pentru anul 2026 prin Codul Fiscal în forma modificată						
Nr. crt.	Mijloace de transport cu tracțiune mecanică					
I. Vehicule înmatriculate (lei/200 cm <sup>3</sup> sau fracțiune din aceasta)						
1	Motociclete, tricicluri, cvadricicluri și autoturisme cu capacitatea cilindrică de până la 1.600 cm <sup>3</sup> , inclusiv	19,5	18,8	17,6	16,5	16,2
2	Motociclete, tricicluri și cvadricicluri cu capacitatea cilindrică de peste 1.600 cm <sup>3</sup>	22,1	21,3	19,9	18,7	18,4
3	Autoturisme cu capacitatea cilindrică între 1.601 cm <sup>3</sup> și 2.000 cm <sup>3</sup> inclusiv	29,7	28,5	26,7	25,1	24,6
4	Autoturisme cu capacitatea cilindrică între 2.001 cm <sup>3</sup> și 2.600 cm <sup>3</sup> inclusiv	92,2	88,6	82,8	77,8	76,3
5	Autoturisme cu capacitatea cilindrică între 2.601 cm <sup>3</sup> și 3.000 cm <sup>3</sup> inclusiv	182,9	172,8	154,1	151,2	149,8
6	Autoturisme cu capacitatea cilindrică de peste 3.001 cm <sup>3</sup>	319,0	297,3	294,4	290,0	275,5
7	Autobuze, autocare, microbuze	31,2	30,0	28,1	26,4	25,9
8	Alte vehicule cu tracțiune mecanică cu masa totală maximă autorizată de până la 12 tone, inclusiv	39,0	37,5	35,1	33,0	32,4
lei/200 cm <sup>3</sup> sau fracțiune din aceasta						
1	Tractoare înmatriculate	28,32				
II. Vehicule înregistrate		Niveluri/Intervale stabilite pentru anul 2026 prin Codul Fiscal în forma modificată		Niveluri finale stabilite pentru anul 2026		
1.	Vehicule cu capacitate cilindrică:	lei/200 cm <sup>3</sup>		lei/200 cm <sup>3</sup>		
1.1.	Vehicule înregistrate cu capacitate cilindrică < 4.800 cm <sup>3</sup>	2-4		4		
1.2.	Vehicule înregistrate cu capacitate cilindrică > 4.800 cm <sup>3</sup>	4-6		6		
2.	Vehicule fără capacitate cilindrică evidențiată	50-150 lei/an		100		

Art. 470 alin. (5) Autovehicule de transport marfă cu masa totală maximă autorizată egală sau mai mare de 12 tone						
Numărul de axe și greutatea brută încărcată maximă admisă			Impozitul (în lei/an)			
			Niveluri indexate pentru anul 2026		Niveluri finale stabilite pentru anul 2026	
			Ax(e) motor(oare) cu sistem de suspensie pneumatică sau echivalentele recunoscute	Alte sisteme de suspensie pentru axele motoare	Ax(e) motor(oare) cu sistem de suspensie pneumatică sau echivalentele recunoscute	Alte sisteme de suspensie pentru axele motoare
I	2 axe					
	1	Masa de cel puțin 12 tone, dar mai mică de 13 tone	0,00	203,53	0,00	203,53
	2	Masa de cel puțin 13 tone, dar mai mică de 14 tone	203,53	564,65	203,53	564,65
	3	Masa de cel puțin 14 tone, dar mai mică de 15 tone	564,65	794,47	564,65	794,47
	4	Masa de cel puțin 15 tone, dar mai mică de 18 tone	794,47	1799,04	794,47	1799,04
II	3 axe					
	1	Masa de cel puțin 15 tone, dar mai mică de 17 tone	203,53	354,55	203,53	354,55
	2	Masa de cel puțin 17 tone, dar mai mică de 19 tone	354,55	728,81	354,55	728,81
	3	Masa de cel puțin 19 tone, dar mai mică de 21 tone	728,81	945,49	728,81	945,49
	4	Masa de cel puțin 21 tone, dar mai mică de 23 tone	945,49	1457,63	945,49	1457,63
	5	Masa de cel puțin 23 tone, dar mai mică de 25 tone	1457,63	2265,23	1457,63	2265,23
	6	Masa de cel puțin 25 tone, dar mai mică de 26 tone	1457,63	2265,23	1457,63	2265,23
III	4 axe					
	1	Masa de cel puțin 23 tone, dar	945,50	958,62	945,50	958,62

		mai mică de 25 tone				
	2	Masa de cel puțin 25 tone, dar mai mică de 27 tone	958,61	1497,02	958,61	1497,02
	3	Masa de cel puțin 27 tone, dar mai mică de 29 tone	1497,02	2376,84	1497,02	2376,84
	4	Masa de cel puțin 29 tone, dar mai mică de 31 tone	2376,84	3525,87	2376,84	3525,87
	5	Masa de cel puțin 31 tone, dar mai mică de 32 tone	2376,84	3525,87	2376,84	3525,87

ANEXA nr. 9 la Hotărârea nr. / 2025

Art. 470 alin. (6) Combinații de autovehicule (autovehicule articulate sau trenuri rutiere) de transport marfă cu masa totală maximă autorizată egală sau mai mare de 12 tone						
Numărul de axe și greutatea brută încărcată maximă admisă		Impozitul (în lei/an)				
		Niveluri stabilite de Codul Fiscal		Niveluri finale stabilite pentru anul 2026		
		Ax(e) motor(oare) cu sistem de suspensie pneumatică sau echivalentele recunoscute	Alte sisteme de suspensie pentru axele motoare	Ax(e) motor(oare) cu sistem de suspensie pneumatică sau echivalentele recunoscute	Alte sisteme de suspensie pentru axele motoare	
I		2+1 axe				
	1	Masa de cel puțin 12 tone, dar mai mică de 14 tone	0,00	0,00	0,00	0,00
	2	Masa de cel puțin 14 tone, dar mai mică de 16 tone	0,00	0,00	0,00	0,00
	3	Masa de cel puțin 16 tone, dar mai mică de 18 tone	0,00	91,92	0,00	91,92
	4	Masa de cel puțin 18 tone, dar mai mică de 20 tone	91,92	210,11	91,92	210,11
	5	Masa de cel puțin 20 tone, dar mai mică de 22 tone	210,11	492,43	210,11	492,43

	6	Masa de cel puțin 22 tone, dar mai mică de 23 tone	492,43	636,88	492,43	636,88
	7	Masa de cel puțin 23 tone, dar mai mică de 25 tone	636,88	1149,03	636,88	1149,03
	8	Masa de cel puțin 25 tone, dar mai mică de 28 tone	1149,03	2015,71	1149,03	2015,71
	9	Masa de cel puțin 28 tone	1149,03	2015,71	1149,03	2015,71
II	2+2 axe					
	1	Masa de cel puțin 23 tone, dar mai mică de 25 tone	196,98	459,61	196,98	459,61
	2	Masa de cel puțin 25 tone, dar mai mică de 26 tone	459,61	755,07	459,61	755,07
	3	Masa de cel puțin 26 tone, dar mai mică de 28 tone	755,07	1109,62	755,07	1109,62
	4	Masa de cel puțin 28 tone, dar mai mică de 29 tone	1109,62	1339,43	1109,62	1339,43
	5	Masa de cel puțin 29 tone, dar mai mică de 31 tone	1339,43	2199,56	1339,43	2199,56
	6	Masa de cel puțin 31 tone, dar mai mică de 33 tone	2199,56	3053,14	2199,56	3053,14
	7	Masa de cel puțin 33 tone, dar mai mică de 36 tone	3053,14	4635,50	3053,14	4635,50
	8	Masa de cel puțin 36 tone, dar mai mică de 38 tone	3053,14	4635,50	3053,14	4635,50
	9	Masa de cel puțin 38 tone	3053,14	4635,50	3053,14	4635,50
III	2+3 axe					
	1	Masa de cel puțin 36 tone, dar mai mică de 38 tone	2429,37	3381,43	2429,37	3381,43
	2	Masa de cel puțin 38 tone, dar mai mică de 40 tone	3381,43	4596,10	3381,43	4596,10
	3	Masa de cel puțin 40 tone	3381,43	4596,10	3381,43	4596,10
IV	3+2 axe					
	1	Masa de cel puțin 36 tone, dar	2147,04	2980,91	2147,04	2980,91

		mai mică de 38 tone				
	2	Masa de cel puțin 38 tone, dar mai mică de 40 tone	2980,91	4123,36	2980,91	4123,36
	3	Masa de cel puțin 40 tone, dar mai mică de 44 tone	4123,36	6099,69	4123,36	6099,69
	4	Masa de cel puțin 44 tone	4123,36	6099,69	4123,36	6099,69
V	3+3 axe					
	1	Masa de cel puțin 36 tone, dar mai mică de 38 tone	1221,24	1477,32	1221,24	1477,32
	2	Masa de cel puțin 38 tone, dar mai mică de 40 tone	1477,32	2206,12	1477,32	2206,12
	3	Masa de cel puțin 40 tone, dar mai mică de 44 tone	2206,12	3512,75	2206,12	3512,75
	4	Masa de cel puțin 44 tone	2206,12	3512,75	2206,12	3512,75

Art.470 alin. (7) Remorci, semiremorci sau rulote		
Masa totală maximă autorizată	Impozit - lei -	
	Niveluri indexate pentru anul 2026	Niveluri finale stabilite pentru anul 2026
a. Până la 1 tonă, inclusiv	14,14	14,14
b. Peste 1 tonă, dar nu mai mult de 3 tone	53,52	53,52
c. Peste 3 tone, dar nu mai mult de 5 tone	81,85	81,85
d. Peste 5 tone	100,74	100,74

Art. 470 alin. (8) Mijloace de transport pe apă		
	Impozit - lei -	
	Niveluri indexate pentru anul 2026	Niveluri finale stabilite pentru anul 2026
1. Luntre, bărci fără motor, folosite pentru pescuit și uz personal	33,03	33,03
2. Bărci fără motor, folosite în alte scopuri	88,14	88,14
3. Bărci cu motor	330,58	330,58
4. Nave de sport și agrement	1761,60	1761,60
5. Scutere de apă	330,58	330,58
6. Remorhere și împingătoare:	X	X
a) până la 500 CP, inclusiv	880,01	880,01
b) peste 500 CP și până la 2000 CP, inclusiv	1431,00	1431,00
c) peste 2000 CP și până la 4000 CP, inclusiv	2200,81	2200,81

d) peste 4000 CP	3521,64	3521,64
7. Vapoare – pentru fiecare 1000 tdw sau fracțiune din acesta	286,49	286,49
8. Ceamuri, șlepuri și barje fluviale:	X	X
a) cu capacitatea de încărcare până la 1500 de tone, inclusiv	286,49	286,49
b) cu capacitatea de încărcare de peste 1500 de tone și până la 3000 de tone, inclusiv	440,78	440,78
c) cu capacitatea de încărcare de peste 3000 de tone	771,39	771,39

ANEXA nr. 12 la Hotărârea nr. \_\_\_\_ / 2025

CAPITOLUL V – TAXA PENTRU ELIBERAREA CERTIFICATELOR, AVIZELOR ȘI A AUTORIZAȚIILOR		
Art. 474 alin. (2) Taxa pentru eliberarea certificatului de urbanism în mediul rural		- lei -
Suprafața pentru care se obține certificatul de urbanism	Niveluri indexate pentru anul 2026	Niveluri finale stabilite pentru anul 2026
a) până la 150 m <sup>2</sup> , inclusiv	5,30	5
b) între 151 și 250 m <sup>2</sup> , inclusiv	5,97	6
c) între 251 și 500 m <sup>2</sup> , inclusiv	7,30	7
d) între 501 și 750 m <sup>2</sup> , inclusiv	9,28	9
e) între 751 și 1000 m <sup>2</sup> , inclusiv	10,60	11
f) peste 1000 m <sup>2</sup>	10,56 + 0,01 lei/ m <sup>2</sup> , pentru fiecare m <sup>2</sup> care depășește 1000 m <sup>2</sup>	11 + 0,01 lei/ m <sup>2</sup> , pentru fiecare m <sup>2</sup> care depășește 1000 m <sup>2</sup>
Art. 474 alin (3) Taxa pentru prelungirea unui certificat de urbanism	Taxa pentru prelungirea unui certificat de urbanism este egală cu 30 % din cuantumul taxei pentru eliberarea certificatului sau autorizației inițiale.	Taxa pentru prelungirea unui certificat de urbanism este egală cu 30 % din cuantumul taxei pentru eliberarea certificatului sau autorizației inițiale.

Art. 474 alin (4) Taxa pentru avizarea certificatului de urbanism	Taxa pentru avizarea certificatului de urbanism de către comisia de urbanism și amenajarea teritoriului, de către primari sau de structurile de specialitate din cadrul Consiliului Județean va fi de până la 23,87 lei inclusiv	Taxa pentru avizarea certificatului de urbanism de către comisia de urbanism și amenajarea teritoriului, de către primari sau de structurile de specialitate din cadrul Consiliului Județean va fi de până la 24 lei inclusiv
Art. 474 alin (5) Taxa pentru eliberarea unei autorizații de construire	Taxa pentru eliberarea unei autorizații de construire pentru o clădire rezidențială sau clădire anexă este egală cu 0,5% din valoarea autorizată a lucrărilor de construcții	Taxa pentru eliberarea unei autorizații de construire pentru o clădire rezidențială sau clădire anexă este egală cu 0,5% din valoarea autorizată a lucrărilor de construcții
Art. 474 alin (6) Taxa pentru eliberarea autorizației de construire pentru alte construcții	Taxa pentru eliberarea autorizației de construire pentru alte construcții decât cele menționate la alin. (5) este egală cu 1% din valoarea autorizată a lucrărilor de construcție, inclusiv valoarea instalațiilor aferente.	Taxa pentru eliberarea autorizației de construire pentru alte construcții decât cele menționate la alin. (5) este egală cu 1% din valoarea autorizată a lucrărilor de construcție, inclusiv valoarea instalațiilor aferente.
Art. 474 alin (8) Taxa pentru prelungirea unei autorizații de construire	Taxa pentru prelungirea unei autorizații de construire este egală cu 30 % din cuantumul taxei pentru eliberarea certificatului sau autorizației inițiale	Taxa pentru prelungirea unei autorizații de construire este egală cu 30 % din cuantumul taxei pentru eliberarea certificatului sau autorizației inițiale
Art. 474 alin (9) Taxa pentru eliberarea autorizației de desființare, totală sau parțială, a unei construcții	Taxa pentru eliberarea autorizației de desființare, totală sau parțială, a unei construcții este egală cu 0,1% din valoarea impozabilă stabilită pentru determinarea impozitului pe clădiri, aferentă părții desființate	Taxa pentru eliberarea autorizației de desființare, totală sau parțială, a unei construcții este egală cu 0,1% din valoarea impozabilă stabilită pentru determinarea impozitului pe clădiri, aferentă părții desființate
Art. 474 alin. (10) Taxa pentru eliberarea autorizației de foraje sau excavări	Taxa pentru eliberarea autorizației de foraje sau excavări necesare lucrărilor de cercetare și prospectare a terenurilor în etapa efectuării studiilor geotehnice și a studiilor privind ridicările topografice, sondele de gaze, petrol și alte excavări se datorează de către titularii drepturilor de prospecțiune și explorare și se calculează prin înmulțirea numărului de metri pătrați de teren ce vor fi efectiv afectați la suprafața solului de foraje și excavări cu o valoare de 23,87 lei.	Taxa pentru eliberarea autorizației de foraje sau excavări necesare lucrărilor de cercetare și prospectare a terenurilor în etapa efectuării studiilor geotehnice și a studiilor privind ridicările topografice, sondele de gaze, petrol și alte excavări se datorează de către titularii drepturilor de prospecțiune și explorare și se calculează prin înmulțirea numărului de metri pătrați de teren ce vor fi efectiv afectați la suprafața solului de foraje și excavări cu o valoare de 24 lei.

Art. 474 alin. (12) Taxa pentru eliberarea autorizației necesare pentru lucrările de organizare de șantier în vederea realizării unei construcții	Taxa pentru eliberarea autorizației necesare pentru lucrările de organizare de șantier în vederea realizării unei construcții, care nu sunt incluse în altă autorizație de construire, este egală cu 3% din valoarea autorizată a lucrărilor de organizare de șantier.	Taxa pentru eliberarea autorizației necesare pentru lucrările de organizare de șantier în vederea realizării unei construcții, care nu sunt incluse în altă autorizație de construire, este egală cu 3% din valoarea autorizată a lucrărilor de organizare de șantier.
Art. 474 alin. (13) Taxa pentru eliberarea autorizației de amenajare de tabere de corturi, căsuțe sau rulote ori campinguri	Taxa pentru eliberarea autorizației de amenajare de tabere de corturi, căsuțe sau rulote ori campinguri este egală cu 2% din valoarea autorizată a lucrărilor de construcție.	Taxa pentru eliberarea autorizației de amenajare de tabere de corturi, căsuțe sau rulote ori campinguri este egală cu 2% din valoarea autorizată a lucrărilor de construcție.
Art. 474 alin. (14) Taxa pentru eliberarea autorizației de construire pentru chioșcuri, tonete, cabine, spații de expunere, situate pe căile și în spațiile publice, precum și pentru amplasarea corpurilor și a panourilor de afișaj, a firmelor și reclamelor	15,91 lei, inclusiv, pentru fiecare m <sup>2</sup> de suprafață ocupată de construcție	16 lei, inclusiv, pentru fiecare m <sup>2</sup> de suprafață ocupată de construcție
Art. 474 alin. (15) Taxa pentru eliberarea unei autorizații privind lucrările de racorduri și branșamente la rețelele publice de apă, canalizare, gaze, termice, energie electrică, telefonie și televiziune prin cablu	18,09 lei, inclusiv, pentru fiecare racord	18 lei, inclusiv, pentru fiecare racord
Art. 474 alin. (16) Taxa pentru eliberarea certificatului de nomenclatură stradală și adresă	15,91 lei	16 lei
Art. 475 alin. (1) Taxa pentru eliberarea autorizațiilor sanitare de funcționare	31,84 lei	32 lei

Art. 475 alin. (2) Taxa pentru eliberarea certificatului de producător	86,59 lei, d.c. 36,96 lei certificatul de producător agricol și 49,63 lei carnetul de comercializare	87 lei, d.c. 37 lei certificatul de producător agricol și 50 lei carnetul de comercializare
Art. 475 alin. (3) Taxa pentru eliberarea/vizarea anuală a autorizației privind desfășurarea activității de alimentație publică	503,71 lei, pentru suprafață de până la 500 mp inclusiv, 7.456,41 lei pentru o suprafață mai mare de 500 mp.	504 lei, pentru suprafață de până la 500 mp inclusiv, 7.456 lei pentru o suprafață mai mare de 500 mp.
Art. 477. - Taxa pentru serviciile de reclamă și publicitate	3%. din valoarea serviciului de reclamă și publicitate.	3% din valoarea serviciului de reclamă și publicitate.

ANEXA nr. 13 la Hotărârea nr. \_\_\_\_ / 2025

CAPITOLUL V – TAXA PENTRU FOLOSIREA MIJLOACELOR DE RECLAMĂ ȘI PUBLICITATE			
		- lei/m <sup>2</sup> sau fracțiune de m <sup>2</sup> -	
	Taxa pentru afișaj în scop de reclamă și publicitate:	Niveluri indexate pentru anul 2026	Niveluri finale stabilite pentru anul 2026
Art.478 alin. (2)	a) în cazul unui afișaj situat în locul în care persoana derulează o activitate economică	43,77	44
	b) în cazul oricărui alt panou, afișaj sau structură de afișaj pentru reclamă și publicitate	29,18	29

ANEXA nr. 14 la Hotărârea nr. \_\_\_\_ / 2025

CAPITOLUL VI – IMPOZITUL PE SPECTACOLE				
	Manifestarea artistică sau activitatea distractivă:			
	Niveluri indexate pentru anul 2026		Niveluri finale stabilite pentru anul 2026	
Art. 480 alin. (2)	a) în cazul spectacolelor	1% aplicat la suma încasată din vânzarea biletelor	a) în cazul spectacolelor	1% aplicat la suma încasată din vânzarea biletelor

	b) în cazul altor manifestari artistice	1% aplicat la suma incasata din vanzarea biletelor	b) în cazul altor manifestari artistice	1% aplicat la suma incasata din vanzarea biletelor
--	---	--	---	--

ANEXA nr. 15 la Hotărârea nr. \_\_\_\_ / 2025

CAPITOLUL VII - TAXE SPECIALE				
ART. 484	Niveluri indexate pentru anul 2026		Niveluri finale stabilite pentru anul 2026	
	Taxa pentru colectarea deșeurilor menajere pentru persoane fizice	79,2 lei/persoană/an în limita a cel mult 4 (patru) persoane plătitoare pe gospodărie; 52,8 lei/gospodărie nelocuită/an	Taxa pentru colectarea deșeurilor menajere pentru persoane fizice	140 lei/persoană/an în limita a cel mult 4 (patru) persoane plătitoare pe gospodărie; 70 lei/gospodărie nelocuită/an
Taxa pentru coșerit	21,12 lei /coș de fum	Taxa pentru coșerit	21 lei /coș de fum	
Taxa de pază persoane juridice	53,86 lei /an	Taxa de pază persoane juridice	54 lei /an	
Taxa de pază persoane fizice	27,46 lei/an/gospodărie 14,78 lei/an/gospodărie nelocuită sau pentru persoane singure	Taxa de pază persoane fizice	27 lei/an/gospodărie 15 lei/an/gospodărie nelocuită sau pentru persoane singure	

ANEXA nr. 16 la Hotărârea nr. \_\_\_\_ / 2025

CAPITOLUL VIII - ALTE TAXE LOCALE				
ART. 486	Niveluri indexate pentru anul 2026		Niveluri finale stabilite pentru anul 2026	
	TAXA ZILNICĂ PENTRU UTILIZAREA TEMPORARĂ A LOCURILOR PUBLICE	17,95 lei/zi/mp.	TAXA ZILNICĂ PENTRU UTILIZAREA TEMPORARĂ A LOCURILOR PUBLICE	18 lei/zi/mp.
Vânzarea produselor de orice fel din vehicul sau autovehicul	87,65 lei/zi	Vânzarea produselor de orice fel din vehicul sau autovehicul	88 lei/zi	
Taxă pentru eliberarea documentelor din arhiva instituției	7,39 lei / document	Taxă pentru eliberarea documentelor din arhiva instituției	7 lei / document	
Taxa pentru înregistrarea contractului de arendare	6,34 lei	Taxa pentru înregistrarea contractului de arendare	6 lei	
Inchiriere căminului cultural Marca pentru: - organizarea de nunți		Inchiriere căminului cultural Marca pentru: - organizarea de nunți		

<ul style="list-style-type: none"> <li>• (pentru locuitorii comunei Marca)</li> <li>• (pentru locuitorii din alte localități)</li> </ul> - botezuri, logodne și majorate - înmormântări - alte activități	3.168,00 lei 4.224,00 lei 897,60 lei 316,00 lei  232,32 lei/eveniment 116,16 lei/oră	<ul style="list-style-type: none"> <li>• (pentru locuitorii comunei Marca)</li> <li>• (pentru locuitorii din alte localități)</li> </ul> - botezuri, logodne și majorate - înmormântări - alte activități: <ul style="list-style-type: none"> <li>• (pentru locuitorii comunei Marca)</li> <li>• (pentru locuitorii din alte localități)</li> </ul>	3.170 lei 4.225 lei 900 lei 320 lei  235 lei/eveniment 120 lei/oră
Închiriere cămin cultural Port, pentru: - organizarea de nunți - botezuri, logodne și majorate - înmormântări - alte activități	2.376,00 lei 580,00 lei 232,32 lei  179,52 lei/eveniment 116,16 lei/oră	Închiriere cămin cultural Port, pentru: - organizarea de nunți - botezuri, logodne și majorate - înmormântări - alte activități: <ul style="list-style-type: none"> <li>• (pentru locuitorii comunei Marca)</li> <li>• (pentru locuitorii din alte localități)</li> </ul>	2.400 lei 580 lei 235 lei  180 lei/eveniment 120 lei/oră
Închirierea căminului cultural Leșmir pentru - organizarea de nunți - botezuri, logodne și majorate - înmormântări Alte activități	2.376,00 lei 580,00 lei 232,32 lei  179,52 lei/eveniment 116,16 lei/oră	Închirierea căminului cultural Leșmir pentru: - organizarea de nunți - botezuri, logodne și majorate - înmormântări - alte activități: <ul style="list-style-type: none"> <li>• (pentru locuitorii comunei Marca)</li> <li>• (pentru locuitorii din alte localități)</li> </ul>	2.400 lei 580 lei 235 lei  180 lei/eveniment 120 lei/oră
Închirierea căminului cultural Șumal pentru - organizarea de nunți - botezuri, logodne și majorate - înmormântări Alte activități	2.376,00 lei 580,00 lei 232,32 lei  179,52 lei/eveniment 116,16 lei/oră	Închirierea căminului cultural Șumal pentru: - organizarea de nunți - botezuri, logodne și majorate - înmormântări - alte activități: <ul style="list-style-type: none"> <li>• (pentru locuitorii comunei Marca)</li> <li>• (pentru locuitorii din alte localități)</li> </ul>	2.400 lei 580 lei 235 lei  180 lei/eveniment 120 lei/oră
Taxă închiriere scenă ( se consideră scena închiriată din momentul în care se montează, până în momentul în care se demontează)	4.667,52 lei / 2 zile (durata minimă de închiriere 2 zile) + 2.217,60 lei/zi (dacă se solicită închirierea	Taxă închiriere scenă (se consideră scena închiriată din momentul în care se montează, până în momentul în care se demontează)	4.670 lei / 2 zile (durata minimă de închiriere 2 zile) + 2.220 lei/zi (dacă se solicită închirierea pe

	pe mai mult de 2 zile) + 5,02 lei/km, transportul fiind asigurat doar de către primărie)		mai mult de 2 zile) + 5 lei/km, transportul fiind asigurat doar de către primărie)
Taxă închiriere crăpătoare de lemne (include crăpătorea de lemne + tractor + personal din cadrul Primăriei Comunei Marca)	163,68 lei/oră	Taxă închiriere crăpătoare de lemne (include crăpătorea de lemne + tractor + personal din cadrul Primăriei Comunei Marca)	165 lei/oră
Contravaloare certificat de atestare fiscală	6,34 lei/certificat	Contravaloare certificat de atestare fiscală	6 lei/certificat
Contravaloarea formularelor anexa 24 în vederea deschiderii succesiunilor	6,34 lei/formular	Contravaloarea formularelor anexa 24 în vederea deschiderii succesiunilor	6 lei/formular
Lucrari cu motopompa	58,08 lei/oră pentru toată comuna	Lucrari cu motopompa	60 lei/oră pentru toată comuna
Închiriere vidanje pentru transport apă	58,08 lei/transport pentru toată comuna	Închiriere vidanje pentru transport apă	60 lei/transport pentru toată comuna
Închiriere buldoexcavator+operator pentru prestarea unor lucrări	-	Închiriere buldoexcavator+operator pentru prestarea unor lucrări	250 lei/oră
Lucrari cu motocositoarea	58,08 lei/oră	Lucrari cu motocositoarea	60 lei/oră
Lucrari decolmat, curatat șanț manual	26,40 lei/ml	Lucrari decolmat, curățat șanț manual	26 lei/ml
Decolmatat desfundat poduri și podețe	36,96 lei/ml	Decolmatat desfundat poduri și podețe	37 lei/ml
Taxa de înregistrate în plan local a mopadelor	100,32 lei	Taxa de înregistrate în plan local a mopadelor	100 lei
Taxa de înregistrate în plan local a tractoarelor	100,32 lei	Taxa de înregistrate în plan local a tractoarelor	100 lei
Taxa de înregistrate în plan local a remorcilor	100,32 lei	Taxa de înregistrate în plan local a remorcilor	100 lei
Taxa de înregistrate în plan local a altor mijloace lente	100,32 lei	Taxa de înregistrate în plan local a altor mijloace lente	100 lei
Taxa de utilizare a stațiilor de autobuz de pe raza	89,76 lei/aviz	Taxa de utilizare a stațiilor de autobuz de pe raza	90 lei/aviz

comunei Marca de către firmele de transport persoane.		comunei Marca de către firmele de transport persoane.	
Taxă pentru închirierea sălii de sport (jocuri echipă) pe perioada sezonului rece, astfel: de la 1 ianuarie până la 31 martie, respectiv 1 octombrie până la 31 decembrie.	126,72 lei/oră	Taxă pentru închirierea sălii de sport (jocuri echipă) pe perioada sezonului rece (doar dacă se pornește instalația de încălzire și se asigură încălzirea sălii de sport)	130 lei/oră
Taxă pentru închirierea sălii de sport (jocuri de echipă) pe perioada sezonului cald, respectiv, de la 1 aprilie până la 30 septembrie.	95,04 lei/oră	Taxă pentru închirierea sălii de sport (jocuri de echipă) pe perioada sezonului cald (fără pornirea instalației de încălzire)	100 lei/oră
Taxă pentru închirierea sălii de sport (tenis de câmp, tenis de masă) pe perioada sezonului rece, astfel: de la 1 ianuarie până la 31 martie, respectiv 1 octombrie până la 31 decembrie.	26,40 lei/oră	Taxă pentru închirierea sălii de sport (tenis de câmp, tenis de masă) pe perioada sezonului rece (doar dacă se pornește instalația de încălzire și se asigură încălzirea sălii de sport)	30 lei/oră
Taxă pentru închirierea sălii de sport (tenis de câmp, tenis de masă) pe perioada sezonului cald, respectiv, de la 1 aprilie până la 30 septembrie.	21,12 lei/oră	Taxă pentru închirierea sălii de sport (tenis de câmp, tenis de masă) pe perioada sezonului cald (fără pornirea instalației de încălzire)	25 lei/oră
Taxa pentru închirierea terenului de minifotbal cu gazon sintetic din localitatea Marca, pe timp de zi	73,92 lei/oră	Taxa pentru închirierea terenului de minifotbal cu gazon sintetic din localitatea Marca, pe timp de zi	75 lei/oră
Taxa pentru închirierea terenului de minifotbal cu gazon sintetic din localitatea Marca, pe timp de noapte (cu folosirea instalației de nocturnă)	84,48 lei/oră	Taxa pentru închirierea terenului de minifotbal cu gazon sintetic din localitatea Marca, pe timp de noapte (cu folosirea instalației de nocturnă)	85 lei/oră
Taxa pentru închirierea terenului de de tenis cu suprafață hard din localitatea Marca, pe timp de zi	21,12 lei/oră	Taxa pentru închirierea terenului de de tenis cu suprafață hard din localitatea Marca, pe timp de zi	25 lei/oră
Taxa pentru închirierea terenului de de tenis cu suprafață hard din localitatea Marca, pe timp de noapte (cu folosirea instalației de nocturnă)	26,40 lei/oră	Taxa pentru închirierea terenului de de tenis cu suprafață hard din localitatea Marca, pe timp de noapte (cu folosirea instalației de nocturnă)	30 lei/oră
Taxa pentru închirierea terenului de sport din localitatea Leșmir, pe timp de zi	52,80 lei/oră	Taxa pentru închirierea terenului de sport din localitatea Leșmir, pe timp de zi	55 lei/oră
Taxa pentru închirierea terenului de sport din localitate Leșmir, pe timp de noapte (cu folosirea instalației de nocturnă)	73,92 lei/oră	Taxa pentru închirierea terenului de sport din localitate Leșmir, pe timp de noapte (cu folosirea instalației de nocturnă)	75 lei/oră

	Taxa pentru închirierea terenului de sport din localitatea Șumal, pe timp de zi	52,80 lei/oră	Taxa pentru închirierea terenului de sport din localitatea Șumal, pe timp de zi	55 lei/oră
	Taxa pentru închirierea terenului de sport din localitatea Șumal, pe timp de noapte ( cu folosirea instalației de nocturnă)	73,92 lei/oră	Taxa pentru închirierea terenului de sport din localitatea Șumal, pe timp de noapte ( cu folosirea instalației de nocturnă)	75 lei/oră
	Sala de Sport din localitatea Marca și terenurile de sport din localitățile Marca, Leșmir și Șumal pot fi utilizate gratuit de către copiii minori din Comuna Marca, cu condiția ca un părinte să îi supravegheze pe toată durata de utilizare a acestora			
	Închiriere capela mortuară (Marca, Leșmir, Șumal)	68,64 lei/zi	Închiriere capela	70 lei/zi
	Taxă pentru încheiere acord vânzare ciuperci pe raza comunei	221,76 lei/acord/an	Taxă pentru încheiere acord vânzare ciuperci pe raza comunei	222 lei/acord/an
Art. 486 alin. (4)	Taxa de divorț pe cale administrativă	865,92 lei	Taxa de divorț pe cale administrativă	866 lei
Art. 486 alin. (5)	Taxa pentru eliberarea de copii heliografice de pe planuri cadastrale sau de pe alte asemenea planuri, deținute de consiliile locale	63,36 lei	Taxa pentru eliberarea de copii heliografice de pe planuri cadastrale sau de pe alte asemenea planuri, deținute de consiliile locale	64 lei

**CAPITOLUL X – SANCTIUNI**

ANEXA nr. 17 la Hotărârea nr. / 2025

**LIMITELE MINIME ȘI MAXIME ALE AMENZILOR ÎN CAZUL PERSOANELOR FIZICE**

<b>Art. 493 alin. (2)</b>	<p><b>(2)</b> Constituie contravenții următoarele fapte, dacă nu au fost săvârșite în astfel de condiții încât să fie considerate, potrivit legii, infracțiuni:</p> <p><b>a)</b> depunerea peste termen a declarațiilor de impunere prevăzute la art. 461 alin. (2), (6), (7), alin. (10) lit. c), alin. (12) și (13), art. 466 alin. (2), (5), alin. (7) lit. c), alin. (9) și (10), art. 471 alin. (2), (4), (5) și alin. (6) lit. b) și c), art. 474 alin. (7) lit. c), alin. (11), art. 478 alin. (5) și art. 483 alin. (2);</p> <p><b>b)</b> nedeținerea declarațiilor de impunere prevăzute la art. 461 alin. (2), (6), (7), alin. (10) lit. c), alin. (12) și (13), art. 466 alin. (2), (5) și alin. (7) lit. c), alin. (9) și (10), art. 471 alin. (2), (4), (5) și alin. (6) lit. b) și c), art. 474 alin. (7) lit. c), alin. (11), art. 478 alin. (5) și art. 483 alin. (2).</p>
<b>Art. 493 alin. (3)</b>	<p>Contravenția prevăzută la alin. (2) lit. a) se sancționează cu amendă de la 70 lei la 279 lei, iar cele de la alin. 2 b)-d) cu amendă de la 279 lei la 696 de lei</p>
<b>Art. 493 alin. (4)</b>	<p>Încălcarea normelor tehnice privind tipărirea, înregistrarea, vânzarea, evidența și gestionarea, după caz, a abonamentelor și a билетelor de intrare la spectacole constituie contravenție și se sancționează cu amendă de la 325 de lei la 1578 lei.</p> <p>Necomunicarea informațiilor și a documentelor de natura celor prevăzute la art. 494 <u>alin. (12)</u> în termen de cel mult 15 zile lucrătoare de la data primirii solicitării constituie contravenție și se sancționează cu amendă de la 500 la 2.500 lei.</p>
<b>Art. 493 alin. (5),(6),(7)</b>	<p>5)În cazul persoanelor juridice, limitele minime și maxime ale amenzilor prevăzute la alin. (3) și (4) se majorează cu 300%.</p> <p>6)Constatarea contravențiilor și aplicarea sancțiunilor se fac de către primari și persoane împuternicite din cadrul autorității administrației publice locale.</p> <p>7)Limitele amenzilor prevăzute la alin. (3) și (4) se actualizează prin hotărâre a consiliilor locale conform procedurii stabilite la art. 491.</p>

Contravențiilor prevăzute în prezentul capitol li se aplică dispozițiile Ordonanței Guvernului nr. 2/2001 privind regimul juridic al contravențiilor, aprobată cu modificări și completări prin Legea nr. 180/2002, cu modificările și completările ulterioare.

**ÎNTOCMIT,  
CONSILIER PRINCIPAL**

 elia-Elena POP