

HOTĂRÂREA NR. 25
din 22.12.2025

privind aprobarea modificării organigramei și statului de funcții al aparatului de specialitate al primarului comunei Marca

Consiliul local al comunei Marca, județul Sălaj, întrunit în ședință ordinară;
Având în vedere:

- referatul de aprobare nr. 5970 din 02.12.2025 al primarului comunei Marca;
- raportul de specialitate nr. 5971 din 02.12.2025;
- avizul comisiilor de specialitate din cadrul consiliului local;
- adresa nr. 2043 din 15.04.2025 emisă de Instituția Prefectului Sălaj cu privire la numărul maxim de posturi alocate pe fiecare UAT;
- prevederile Legii nr. 52/2003 privind transparența decizională în administrația publică;
- prevederile art. 11 alin. (3) și (4), art. 18 alin (1)-(4) și art. 25 alin. (1) din Legea nr.153/2017 privind salarizarea personalului plătit din fonduri publice;
- prevederile art. III din O.U.G nr. 63/2010 pentru modificarea și completarea Legii nr. 273/2006 privind finanțele publice locale, precum și pentru stabilirea unor măsuri financiare, cu modificările și completările ulterioare;
- prevederile Hotărârii consiliului local al comunei Marca nr. 5/30.01.2020 privind stabilirea salariilor de bază pentru funcționarii publici și personalul contractual din cadrul familiei ocupaționale "Administrație" din primăria comunei Marca;
- prevederile art. 409 alin. (3) lit. b), art. 518 din OUG 57/2019/03.07.2019 privind Codul administrativ, cu modificările și completările ulterioare,

În temeiul prevederilor art.5 lit. ff), art. 129 alin. (2) lit. a), alin. (3) lit. c), art. 139 alin. (1) și art. 196 alin. (1) lit. a) din OUG 57/2019/03.07.2019 privind Codul administrativ, cu modificările și completările ulterioare,

HOTĂRĂȘTE:

Art.1. Se aprobă modificarea organigramei și a statului de funcții al aparatului de specialitate al primarului comunei Marca conform anexelor nr. 1 și 2 care fac parte integrantă din prezenta hotărâre, după cum urmează:

- (1) Compartimentul Fond Funciar se va transforma în Compartimentul Fond Funciar, Protecția Mediului, Urbanism, Amenajarea Teritoriului, Control și Disciplină în Construcții;
- (2) Funcția de consilier superior din cadrul Compartimentului Fond Funciar se va transforma în funcția de consilier asistent din cadrul Compartimentului Fond Funciar, Protecția Mediului, Urbanism, Amenajarea Teritoriului, Control și Disciplină în Construcții;
- (3) Compartimentul Urbanism, Amenajarea Teritoriului, Control și Disciplină în Construcții și Stare Civilă se va transforma în Compartimentul Stare Civilă, Resurse Umane și Implementare Proiecte cu Finanțare Nerambursabilă;
- (4) Funcția de consilier superior din cadrul Compartimentului Urbanism, Amenajarea Teritoriului, Control și Disciplină în Construcții și Stare Civilă se va modifica în

- funcția de consilier asistent din cadrul Compartimentului Stare Civilă, Resurse Umane și Implementare Proiecte cu Finanțare Nerambursabilă;
- (5) Compartimentul Asistență Socială și Resurse Umane se va transforma în Compartiment Asistență socială;
 - (6) Funcția de consilier superior din cadrul Compartimentului Buget, Finanțe, Contabilitate, Impozite și Taxe se va transforma în funcția de consilier asistent;
 - (7) Asistenți personali își va actualiza denumirea în Compartiment Asistenți personali ai persoanelor cu handicap, iar numărul de asistenți se va reduce de la 30 la 20;
 - (8) Transport elevi își va actualiza denumirea în Compartiment Transport Elevi;
 - (9) Serviciul de Gospodărire Comunală își va actualiza denumirea în Compartiment Gospodărire Comunală;

Art.2. Cu ducerea la îndeplinire a prezentei se încredințează primarul comunei.

Art.3. Prezenta se comunică cu:

- Instituția Prefectului județului Sălaj;
- Primarul comunei Marca;
- Compartiment buget, finanțe, contabilitate, impozite și taxe locale;
- A.N.F.P;
- Cetățenii comunei prin afișaj și publicare pe pagina web a comunei.

PREȘEDINTE DE ȘEDINȚĂ,
DRAGOȘ DĂNUȚ-ADRIAN



CONTRASEMNEAZĂ
SECRETAR GENERAL,
PURCAR CRISTINA-MARIANA



Intern

**ORGANIGRAMA
CONSILIULUI LOCAL ȘI APARATULUI DE SPECIALITATE**

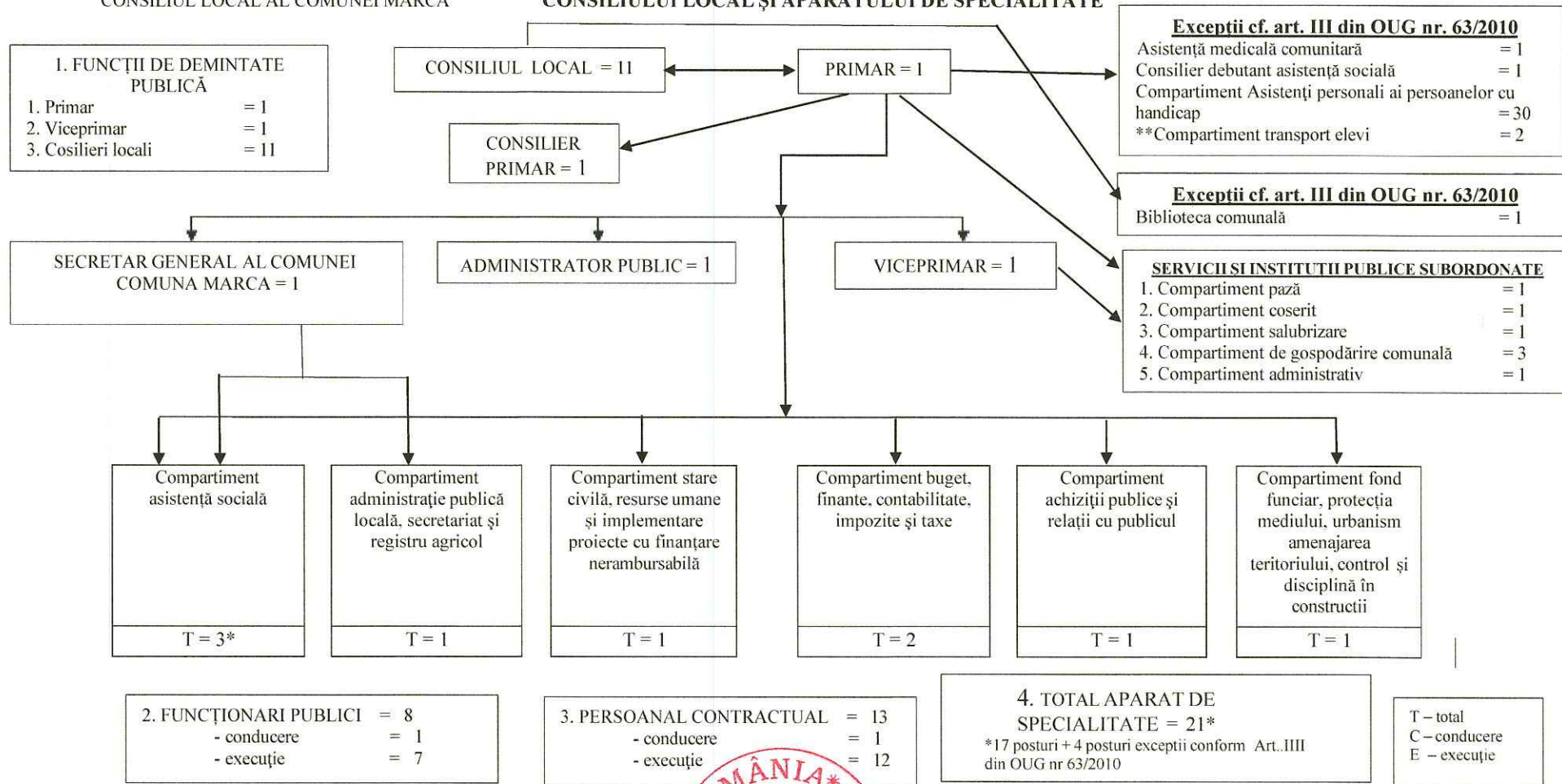

PREȘEDINTE DE ȘEDINȚĂ,
DRAGOȘ DĂBĂLAȘ MARIAN



CONTRASEMNEAZĂ
SECRETAR GENERAL
PURCARU MARIANA-MARIANA

*În cadrul Compartimentului asistență socială există 3 posturi, dintre care un funcționar public – consilier superior, iar celelalte 2 posturi, respectiv consilier debutant asistență socială se încadrează la excepții art. III din OUG nr. 63/2010

** În cadrul Compartimentului transport elevi există 2 posturi, soferi, care se încadrează la excepții art. III din OUG nr. 63/2010

STAT DE FUNCȚII LA 22.12.2025
PRIMĂRIA COMUNEI MARCA

NR. CRT.	Numele, prenumele/VACANT, temporar VACANT dupa caz	STRUCTURA	FUNCTIA DE DEMNITATE PUBLICA	Funcția publică			Clasa	Gradul profesional	Nivelul studiilor	Funcția contractuală		Treapta profesională/ grad	Gradație vechime	Nivelul studiilor	OBSERVAȚII
				Înalt funcționar public	de conducere*	de execuție				de conducere	de execuție				
1	BĂDĂCEAN COSMIN-IOAN	DEMNIȚARI	primar	-	-	-	-	-	-	-	-	-	-	-	prin încheierea civilă nr. 2156 din 01.10.2024
2	DOMBI ARPAD	DEMNIȚARI	viceprimar	-	-	-	-	-	-	-	-	-	-	-	prin HCL nr. 36 din 04.12.2024
3	PURCAR CRISTINA-MARIANA	SECRETAR GENERAL AL COMUNEI	-	-	secretar general al comunei	-	-	S	-	-	-	3	-	-	prin Dispoziția nr. 48/15.05.2020
4	PURCAR PAUL	ADMINISTRATOR PUBLIC	-	-	-	-	-	-	administrator public	-	-	2	S	-	prin Dispoziția nr. 108/22.10.2024
5	VLAD FLORENTIN-OCTAVIAN	CABINETUL PRIMARULUI	-	-	-	-	-	-	-	consilier personal al primarului	-	5	S	-	prin Dispoziția nr. 109/22.10.2024
6	CRĂCIUN NICOLETA-IOANA	COMPARTIMENT ASISTENȚĂ SOCIALĂ	-	-	-	consilier	I	superior	S	-	-	5	-	-	prin HCL nr. 20/28.06.2024
7	VACANT	COMPARTIMENT STARE CIVILĂ, RESURSE UMANE ȘI IMPLEMENTARE PROIECTE CU FINANȚARE NERAMBURSABILĂ	-	-	-	consilier	I	asistent	S	-	-	-	-	-	prin HCL nr. 25 / 2025
8	VACANT	COMPARTIMENT FOND FUNCȚIAR, PROTECȚIA MEDIULUI, URBANISM AMENAJAREA TERIT. CONTROL DISCIPLINĂ ÎN CONSTRUCȚII ȘI	-	-	-	consilier	I	asistent	S	-	-	-	-	-	prin HCL nr. 25 / 2025
9	VACANT	COMPARTIMENTBUGET, FINANȚE, CONTABILITATE, IMPOZITE SI TAXE	-	-	-	consilier	I	asistent	S	-	-	-	-	-	prin HCL nr. 25 / 2025
10	POP CORNELIA-ELENA	COMPARTIMENTBUGET, FINANȚE,CONTABILITATE,IMPOZITE SI TAXE	-	-	-	consilier	I	principal	S	-	-	5	-	-	prin Dispoziția nr. 153/22.12.2020
11	HALMĂJAN PAUL-JULIAN	COMPARTIMENT ADM.PUBLICĂ LOCALĂ,SECRETARIAT SI REGISTRUL AGRICOL	-	-	-	referent	III	superior	S	-	-	5	-	-	prin Dispoziția nr. 109/15.10.2025
12	TEMPORAR VACANT	ACHIZIȚII PUBLICE ȘI RELAȚII CU PUBLICUL	-	-	-	consilier achiziții publice	I	principal	S	-	-	3	-	-	prin Dispoziția nr. 84/19.08.2025
13	BĂDĂCEAN CARMEN-ANGELA	COMPARTIMENT ADMINISTRATIV	-	-	-	-	-	-	-	guard	-	3	M	-	prin Dispoziția nr. 199/14.07.2014
14	VACANT	COMPARTIMENT PAZĂ	-	-	-	-	-	-	-	pază comunală	IA	-	M	-	prin Dispoziția nr. 60/20.07.2021
15	ILIA-PUȘCAȘ PETRU	COMPARTIMENT COȘERIT	-	-	-	-	-	-	-	coșar	-	5	M	-	prin Dispoziția nr. 9/28.03.2001
16	BLIDAR LUCIAN-TRAIAN	COMPARTIMENT GOSPODĂRIRE COMUNALĂ	-	-	-	-	-	-	-	muncitor calificat IV	-	5	M	-	prin HCL nr. 25 / 2025
17	SILAGHI DUMITRU-FLORIN	COMPARTIMENT GOSPODĂRIRE COMUNALĂ	-	-	-	-	-	-	-	muncitor calificat IV	-	3	M	-	prin HCL nr. 25 / 2025
18	OLA CORNEL-DUMITRU	COMPARTIMENT GOSPODĂRIRE COMUNALĂ	-	-	-	-	-	-	-	muncitor calificat IV	-	2	M	-	prin HCL nr. 25 / 2025
19	VACANT	COMPARTIMENT SALUBRIZARE	-	-	-	-	-	-	-	muncitor calificat II	-	-	M	-	prin HCL nr. 25 / 2025

Nr total de posturi potrivit art. III alin. (2) din O.U.G. Nr. 63/2010 pentru modificarea și completarea Legii nr. 273/2006 privind finanțele publice locale, precum și pentru stabilirea unor măsuri financiare, cu modificările și completările ulterioare ***															
1	BRISCI LUCIA-GABRIELA	COMPARTIMENT ASISTENȚĂ SOCIALĂ	-	-	-	-	-	-	-	-	asistent comunitar	-	5	S	prin Dispoziția nr. 105/25.03.2010
2	VACANT	COMPARTIMENT ASISTENȚĂ SOCIALĂ	-	-	-	-	-	-	-	-	consilier	debutant	-	S	prin HCL nr. 61 /27.12.2021
3	FARCAȘ IOANA-AMELIA	BIBLIOTECA COMUNALĂ	-	-	-	-	-	-	-	-	bibliotecar	I	2	S	prin Dispoziția nr. 58/19.07.2021
4	ASISTENȚI PERSONALI	COMPARTIMENT ASISTENȚI PERSONALI AI PERSOANELOR CU HANDICAP	-	-	-	-	-	-	-	-	asistenți personali - 30	-	-	M	prin HCL nr. 61 /27.12.2021
5	SERVANȚI - POMPIERI VOLUNTARI	POMPIERI VOLUNTARI	-	-	-	-	-	-	-	Șef SVSU - 1	servanți - 31	-	-	G/M	prin HCL nr. 7/13.02.2020
6	FAINA GABRIEL	COMPARTIMENT TRANSPORT ELEVI	-	-	-	-	-	-	-	-	șofer	-	4	M	prin HCL nr. 25 / 2025
7	POP GEORGE NICOLAE	COMPARTIMENT TRANSPORT ELEVI	-	-	-	-	-	-	-	-	șofer	-	5	M	prin HCL nr. 25 / 2025

Funcția	Număr posturi	Ocupate	Vacante	Total
Nr. total de demnitari		2	0	2
Nr. total de înalți funcționari publici		0	0	0
Nr. total de funcții publice de conducere		1	0	1
Nr. total de funcții publice de execuție		3	4	7
Nr. total de funcții contractuale de conducere**		1	0	1
Nr. total de funcții contractuale de execuție		6	2	8
Nr. total de posturi din cadrul instituției/autorității publice		13	6	19
Nr total de posturi potrivit art. III alin. (2) din O.U.G. Nr. 63/2010 pentru modificarea și completarea Legii nr. 273/2006 privind finanțele publice locale, precum și pentru stabilirea unor măsuri financiare, cu modificările și completările ulterioare ***		56	11	67

PREȘEDINTE DE ȘEDINȚĂ,
DRAGOMIR IULIAN-ADRIAN



CONTRASEMNEAZĂ,
SECRETAR GENERAL,
PURCAR CRISTINA-MARIANA

* sub fiecare șef de structură se vor trece toate funcțiile publice și tot personalul contractual
** se vor avea în vedere toate formele legale de angajare
*** se aplică pentru administrația publică
NOTĂ: Tabelul se poate modifica în funcție de necesitățile instituției

HOTĂRÂREA NR. 26
din 22.12.2025

privind aprobarea Planului de acțiuni și lucrări de interes local pe anul 2026, pentru repartizarea orelor de muncă prestate lunar de către persoanele majore, apte de muncă din familiile beneficiare de ajutor social în conformitate cu prevederile Legii nr.196/2016 privind venitul minim de incluziune, cu modificările și completările ulterioare

Consiliul local al comunei Marca, județul Sălaj, întrunit în ședință ordinară;

Având în vedere :

- referatul de aprobare al primarului comunei Marca, nr. 5972 din 02.12.2025;
- raportul de specialitate nr. 5972 din 02.12.2025 întocmit de către Compartimentul asistență socială și resurse umane;
- avizul comisiilor de specialitate din cadrul consiliului local;
- prevederile art. 61 alin. (1) lit.a din Legea nr. 196/2016 privind venitul minim de incluziune;
- prevederile Hotărârea nr. 1154/2022 pentru aprobarea Normelor metodologice de aplicare a prevederilor Legii nr. 196/2016 privind venitul minim de incluziune

În temeiul prevederilor art. 139 alin. (1) coroborat cu art. 196 alin. (1) lit. a) din Ordonanța de urgență a Guvernului nr. 57/2019 privind Codul administrativ;

HOTĂRĂȘTE:

Art.1. Se aprobă *Planul de acțiuni sau lucrări de interes local pentru repartizarea orelor de muncă beneficiarilor legii nr. 196/2016 privind venitul minim de incluziune pentru anul 2026*, conform Anexei 1 care face parte integrantă din prezenta hotărâre.

Art.2. Cu ducerea la îndeplinire a prezentei hotărâri se încredințează primarul, viceprimarul, administratorul public al comunei Marca și consilierul social din cadrul Primăriei comunei Marca.

Art.3. Prezenta hotărâre se comunică cu:

- Instituția Prefectului Județului Sălaj;
- Primarul Comunei Marca;
- Viceprimarul Comunei Marca;
- Consilierul pe probleme sociale;
- Cetățenii comunei prin afișaj și publicare pe pagina web a comunei.

PREȘEDINTE DE ȘEDINȚĂ,
DRAGOȘ DĂNUȚ-ADRIAN



CONTRASEMNEAZĂ
SECRETAR GENERAL,
PURCAR C... A-MARIANA



PLAN DE ACȚIUNI ȘI LUCRĂRI DE INTERES LOCAL
întocmit în conformitate cu prevederile Legii nr. 196/2016 cu modificările și completările ulterioare

Nr. crt.	Obiectiv	Actiuni si masuri intreprinse	Termene de realizare*	Resurse	Responsabili
1	Lucrari de curatare manuala a albiilor paraurilor de pe raza comunei	Indeprtarea vegetatiei specifice, crescute in albia paraurilor, indeprtarea gunoaielor depozitate in aceste zone, decolmatare, sapaturi manuale	permanent	Beneficiarii Legii nr. 196/2016	Viceprimar – DOMBI ARPAD
2	Intretinere baze sportive, comuna Marca	Taiat iarba, curatat santuri de scurgere, reparatii gard, etc.	permanent	Beneficiarii Legii nr. 196/2016	Viceprimar - DOMBI ARPAD
3	Lucrari de intretinere zona cimitirelor, in satele: Marca, Port, Lesmir, Sumal, Marca-Huta.	Indeprtarea maracinisurilor, a resturilor vegetale, intretinerea gardurilor	permanent	Beneficiarii Legii nr. 196/2016	Viceprimar - DOMBI ARPAD
4	Intretinere zona centrala a satului Marca (parc, camin cultural, dispensar uman, primarie, etc.) precum si a celorlalte sate din comuna	Indeprtarea resturilor vegetale, a maracinisurilor, intretinerea gardurilor, plantare de arbusti si pomi fructiferi, flori etc.	permanent	Beneficiarii Legii nr. 196/2016	Viceprimar – DOMBI ARPAD
5	Lucrari de intretinere a zonei adiacente Scolii cu clasele I-VIII Marca si a Gradinitei Marca inclusiv parcurile de agrement	Curatarea santurilor de scurgere a apei rezultata din ploii si zapezi, indeprtarea resturilor vegetale, a maracinisurilor, a gunoaielor, intretinerea acostamentelor, vopsirea si reparatia gardurilor, etc.	permanent	Beneficiarii Legii nr. 196/2016	Viceprimar - DOMBI ARPAD
6	Lucrari de intretinere a zonei adiacente centrului satului Port	Curatarea santurilor de scurgere a apei rezultata din ploii si zapezi, indeprtarea resturilor vegetale, a maracinisurilor, a gunoaielor, intretinerea acostamentelor, vopsirea si reparatia gardurilor, etc.	permanent	Beneficiarii Legii nr. 196/2016	Viceprimar - DOMBI ARPAD
7	Lucrari de intretinere a zonei adiacente Grădiniței Lesmir	Curatarea santurilor de scurgere a apei rezultata din ploii si zapezi, indeprtarea resturilor vegetale, a maracinisurilor, a gunoaielor, intretinerea acostamentelor, vopsirea si reparatia gardurilor, etc.	permanent	Beneficiarii Legii nr. 196/2016	Viceprimar - DOMBI ARPAD

8	Lucrari de intretinere a zonei adiacente Scolii cu clasele I-IV Sumal si terenul de pe Sous	Curatarea santurilor de scurgere a apei rezultata din ploi si zapezi, indepartarea resturilor vegetale, a maracinisurilor, a gunoaielor, intretinerea acostamentelor, vopsirea si reparatia gardurilor, etc.	permanent	Beneficiarii Legii nr. 196/2016	Viceprimar - DOMBI ARPAD
9	Lucrari de intretinere a acostamentului pe lungimea drumurilor comunale pe raza comunei Marca	Indepartarea malului si a altor resturi ramase in aceste zone ca urmare a scurgerii apei rezultate din precipitatii.	permanent	Beneficiarii Legii nr. 196/2016	Viceprimar - DOMBI ARPAD
10	Lucrari de curatare a resturilor vegetale aflate pe marginea drumurilor comunale pe raza comunei.	Curatarea santurilor de scurgere a apei rezultata din ploi si zapezi, indepartarea resturilor vegetale, a maracinisurilor, a gunoaielor, intretinerea acostamentelor.	permanent	Beneficiarii Legii nr. 196/2016	Viceprimar - DOMBI ARPAD
11	Intretinerea santurilor de scurgere a apei de pe raza comunei	Indepartarea resturilor vegetale, a maracinisurilor, a gunoaielor, sapaturi manuale.	permanent	Beneficiarii Legii nr. 196/2016	Viceprimar - DOMBI ARPAD
12	Lucrari de demolare a constructiilor dezactivate din domeniul privat al comunei	Demolarea propriu-zisa, selectarea materialelor re folosibile si transferul acestora catre locuri special amenajate, pregatirea terenurilor in vederea redarii unei noi destinatii.	interventii ocazionale	Beneficiarii Legii nr. 196/2016	Viceprimar - DOMBI ARPAD
13	Alte activitati de interes si utilitate publica	Asigurarea depozitelor de combustibil solid(lemn), diferite activitati de intretinere si reparatii ocazionate de producerea unor fenomene naturale (ploi torentiale, vant puternic, incendii, cutremure, inindatii).	interventii ocazionale	Beneficiarii Legii nr. 196/2016	Viceprimar - DOMBI ARPAD
14	Intretinerea in sezonul rece a drumurilor comunale de pe raza comunei.	Indepartarea zapezii cu mijloace mecanice si manuale ,imprastierea materialelor antiderapante,etc.	lunile 1, 2, 3, 4, 11 și 12	Beneficiarii Legii nr. 196/2016	Viceprimar - DOMBI ARPAD

*Nota: LUNA 1- ianuarie
LUNA 12 - decembrie

PREȘEDINTE DE ȘEDINȚĂ,
DRAGOȘ DĂNUȚ-ADRIAN



CONTRASEMNEAZĂ
SECRETAR GENERAL,
PURCAR O A MARIANA



ROMÂNIA
JUDEȚUL SĂLAJ
COMUNA MARCA
CONSILIUL LOCAL AL COMUNEI MARCA

HOTĂRÂREA NR. 27
din 22.12.2025

privind actualizarea costului mesei calde începând cu data de 01.01.2026 și prelungirea duratei convenției de parteneriat cu Fundația Creștina Diakonia pentru anul 2026, în vederea continuării implementării proiectului „Înființare asistență după programul școlar, tip After School, localitatea Marca, comuna Marca, județul Sălaj”, precum și actualizarea costului mesei calde începând cu data de 01.01.2026 în vederea asigurării funcționării în bune condiții a Grădiniței cu Program Prelungit Marca

Consiliul local al comunei Marca, județul Sălaj, întrunit în ședință ordinară;
Având în vedere:

- referatul de aprobare al primarului comunei Marca nr. 5983 din 02.12.2025;
- raportul compartimentului financiar-contabil nr. 5984 din 02.12.2025;
- avizul comisiilor de specialitate din cadrul consiliului local;
- HCL nr. 11 din 11 aprilie 2019 privind aprobarea convenției de parteneriat cu Fundația Creștina Diakonia pentru anul 2019;
- HCL nr. 40 din 23 decembrie 2024 privind actualizarea costului mesei calde începând cu data de 01.01.2025 și prelungirea duratei convenției de parteneriat cu Fundația Creștina Diakonia pentru anul 2025, în vederea continuării implementării proiectului „Înființare asistență după programul școlar, tip After School, localitatea Marca, comuna Marca, județul Sălaj”, precum și actualizarea costului mesei calde începând cu data de 01.01.2025 în vederea asigurării funcționării în bune condiții a Grădiniței cu Program Prelungit Marca;
- prevederile Legii nr. 100/2024 pentru modificarea și completarea unor acte normative în domeniul asistenței sociale, precum și pentru completarea Legii nr. 78/2014 privind reglementarea activității de voluntariat în România și pentru modificarea Legii nr. 272/2004 privind protecția și promovarea drepturilor copilului;
- prevederile art. 129, alin. (2), lit.e), alin. (7), lit. a), lit.b) și ale alin. (9), lit.a) din Ordonanța de Urgență a Guvernului nr. 57/2019 privind Codul administrativ;
În temeiul art. 139, alin. (3), lit. (a) și (f) și art. 196, alin. (1), lit. a) din Ordonanța de Urgență a Guvernului nr. 57/2019 privind Codul administrativ,

HOTĂRĂȘTE

Art.1. Se aprobă actualizarea costului mesei calde începând cu data de 01.01.2026 și prelungirea duratei convenției de parteneriat cu Fundația Creștina Diakonia pentru anul 2026 în vederea implementării proiectului „Înființare asistență după programul școlar, tip After School, localitatea Marca, comuna Marca, județul Sălaj”, conform anexei nr. 1 care face parte integrantă din prezentul proiect de hotărâre.

Art.2. Se aprobă continuarea acoperirii costului mesei calde începând cu data de 01.01.2026 pentru asigurarea funcționării în bune condiții a Grădiniței cu program prelungit Marca, după cum urmează: *costul mesei calde va fi de 6 lei/porție, Comuna Marca urmând a acoperi integral această sumă.*

Art.3. Se împuternicește primarul comunei Marca să semneze actul adițional la Convenția de parteneriat cu Fundația Creștina Diakonia.

Art.4. Cu ducerea la îndeplinire a prezentei hotărâri se încredințează Primarul comunei Marca.

Art.5. Prezenta hotărâre se comunică cu:

- Instituția Prefectului Județului Sălaj;
- Primarul Comunei Marca;
- Fundația Creștina Diakonia;
- Grădinița cu program prelungit Marca;
- Compartimentul contabilitate impozite și taxe locale;
- Cetățenii comunei prin afișaj și publicare pe pagina web a comunei.

PREȘEDINTE DE ȘEDINȚĂ,
DRAGOȘ DĂNUȚ-ADRIAN



CONTRASEMNEAZĂ
SECRETAR GENERAL,
PURCAR CRISTINA-MARIANA



ANEXA NR. 1 LA H.C.L. NR. 27 / 2025

ACT ADIȚIONAL NR. 7 / _____.____.2025
la Convenția de parteneriat cu Fundația Creștina Diakonia

1. PĂRȚILE CONTRACTANTE:

- 1.1. COMUNA MARCA, cu sediul în localitatea Marca, nr 137, județul Sălaj, cod fiscal 4291948, tel 0260-679663, fax 2060-679778, e-mail: primariamarca@yahoo.com/contact@marcasj.ro, COD IBAN RO55TREZ24A655000200130X deschis la Trezoreria Șimleu Silvaniei, reprezentată de dl. Cosmin- Ioan BĂDĂCEAN, în calitate de primar și
- 1.2. Fundația Creștină Diakonia, cu sediul în Cluj-Napoca, str. Zambilei, nr. 7, tel. 0264 441971, cod unic de înregistrare 13817694, cont bancar RO15BTRL01301205F20060XX deschis la Banca Transilvania Cluj-Napoca, reprezentată de dl Sarosi Arthur în calitate de director executiv.

2. DURATA CONVENȚIEI:

1.1 Durata convenției de parteneriat se prelungește cu 12 luni, începând cu data de 01.01.2026. Durata acordului de parteneriat poate fi modificată, prin act adițional.

3. COSTUL MESEI CALDE

1.1. Începând cu data de 01.01.2026, costul mesei calde va fi de 17 lei/porție, din care Comuna Marca acoperă 7 lei/porție, iar diferența de 10 lei/porție va reveni părinților. Costul mesei calde poate fi modificat, prin act adițional.

Restul prevederilor din convenția de parteneriat rămân neschimbate.

Prezentul act adițional a fost încheiat în două exemplare, câte unul pentru fiecare parte.

Primar,
BĂDĂCEAN COSMIN-IOAN

Director executiv,
Dr. HEGEDŪS LUDOVIC-ANDREI

PREȘEDINTE DE ȘEDINȚĂ,
DRAGOȘ DĂNUȚ-ADRIAN



CONTRASEMNEAZĂ
SECRETAR GENERAL,
PURCAR CRISTINA-MARIANA



ROMÂNIA
JUDEȚUL SĂLAJ
COMUNA MARCA
CONSILIUL LOCAL AL COMUNEI MARCA

HOTĂRÂREA NR. 28
din 22.12.2025
privind aprobarea Rețelei școlare a unităților de învățământ
din comuna Marca pentru anul școlar 2026-2027

Consiliul local al comunei Marca, județul Sălaj, întrunit în ședință ordinară;
Având în vedere:

- Referatul de aprobare al primarului comunei nr. 6108 din 08.12.2025 cu privire la aprobarea Rețelei școlare a unităților de învățământ din comuna Marca pentru anul școlar 2026-2027;
- Raportul compartimentului de specialitate nr. 6113 din 08.12.2025;
- Raportul argumentativ al Școlii Gimnaziale nr. 1 Marca, înregistrat cu nr. 5800 din 17.11.2025;
- Avizul comisiilor de specialitate din cadrul consiliului local;
- Prevederile art. 19, alin. (6) lit. b) din Legea nr. 198/2023 privind învățământul preuniversitar, cu modificările și completările ulterioare;
- Prevederile Ordinul nr. 6637/2025 pentru aprobarea Calendarului operațiunilor de organizare a rețelei școlare, pentru anul școlar 2026-2027;
- Prevederile art. 129, alin. (2), lit. d) și alin. (7), lit. a) din O.U.G. nr. 57/2019 privind Codul administrativ;

În temeiul prevederilor art. 139, alin. (1), coroborat cu art. 196, alin. (1), lit. a) din Ordonanța de urgență a Guvernului nr. 57/2019 privind Codul administrativ

HOTĂRĂȘTE:

Art.1. Se aprobă Rețeaua școlară pentru învățământul preuniversitar din comuna MARCA pentru anul școlar 2026 - 2027, conform Anexei, aceasta constituind parte integrantă din prezenta hotărâre.

Art.2. Cu ducerea la îndeplinire a prezentei hotărâri se încredințează primarul comunei și directorul Școlii Gimnaziale nr. 1 Marca.

Art.3. Prezenta hotărâre se comunică cu:

- Instituția Prefectului județului Sălaj;
- Primarul comunei Marca;
- Inspectoratul Școlar Județean Sălaj;
- Școala Gimnazială nr. 1 Marca;
- Cetățenii comunei prin publicare pe pagina web a comunei.

PREȘEDINTE DE ȘEDINȚĂ,
DRAGOȘ DĂNUT-ADRIAN

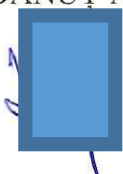

CONTRASEMNEAZĂ
SECRETAR GENERAL,
PURCAR CRISTINA-MARIANA



ROMÂNIA
JUDEȚUL SĂLAJ
COMUNA MARCA
PRIMAR

REȚEAUA ȘCOLARĂ

a unităților de învățământ din comuna Marca pentru anul școlar 2026 – 2027

1. Școala Gimnazială nr. 1 Marca – unitate cu personalitate juridică, com. Marca, sat Marca, nr. 193, jud. Sălaj;
2. Grădinița cu program normal - structură școlară arondată, com. Marca, sat Leșmir, nr. 130, jud. Sălaj;
3. Grădinița cu program normal Marca – structură școlară arondată, com. Marca, sat Marca, nr. 320, jud. Sălaj, în cadrul căreia funcționează trei grupe:
 - două grupe cu program prelungit;
 - o grupă cu program normal.

PREȘEDINTE DE ȘEDINȚĂ,
DRAGOȘ DĂNUȚ-ADRIAN



CONTRASEMNEAZĂ
SECRETAR GENERAL,
PURCAR CRISTINA-MARIANA



ROMÂNIA
JUDEȚUL SĂLAJ
COMUNA MARCA
CONSILIUL LOCAL AL COMUNEI MARCA

HOTĂRÂREA NR. 29
din 22.12.2025
privind alegerea președintelui de ședință pentru lunile
ianuarie, februarie și martie ale anului 2026

Consiliul local al comunei Marca, județul Sălaj, întrunit în ședință ordinară;

Având în vedere:

- referatul de aprobare al primarului comunei nr. 6110 din 08.12.2025;
- raportul compartimentului de specialitate nr. 6114 din 08.12.2025;
- avizul comisiilor de specialitate din cadrul consiliului local;
- prevederile art. 123 din Ordonanța de Urgență a Guvernului nr. 57/2019 privind Codul administrativ;
- prevederile art. 11 din Anexa care face parte integrantă din H.C.L. nr. 29 din 04.12.2024 privind aprobarea Regulamentului de Organizare și Funcționare al Consiliului Local Marca;

În temeiul prevederilor art. 139 alin. (1), coroborat cu art. 196 alin. (1) lit. a) din Ordonanța de Urgență a Guvernului nr. 57/2019 privind Codul administrativ

HOTĂRĂȘTE:

Art.1. (1) Dl. Gozman-Pop Gheorghe este ales președinte de ședință pentru lunile ianuarie, februarie și martie ale anului 2026, urmând să conducă ședințele consiliului local și să semneze hotărârile adoptate de acesta.

(2) Dl. Gozman-Pop Gheorghe, în calitate de președinte de ședință, exercită atribuțiile prevăzute de art. 123 alin (4) din O.U.G. nr. 57/2019 privind codul administrativ.

Art.2. Prezenta hotărâre se comunică prin grija secretarului general la:

- Instituția Prefectului - Județul Sălaj;
- Domnii consilieri;
- Consilierul ales;
- Primarul comunei Marca;
- Cetățenii comunei prin afișaj și publicare pe pagina web a comunei.

PREȘEDINTE DE ȘEDINȚĂ,
DRAGOȘ DĂNUȚ-ADRIAN



CONTRASEMNEAZĂ
SECRETAR GENERAL,
PURCAR G...NA-MARIANA



ROMÂNIA
JUDEȚUL SĂLAJ
COMUNA MARCA
CONSILIUL LOCAL AL COMUNEI MARCA

HOTĂRÂREA NR. 30
din 22.12.2025

**privind stabilirea și aprobarea impozitelor și taxelor locale și a altor taxe asimilate acestora
aplicabile în anul fiscal 2026**

Consiliul local al comunei Marca, județul Sălaj, întrunit în ședință ordinară;

Având în vedere:

- Referatul de aprobare al primarului comunei Marca nr. 6224 din 16.12.2025;
- Raportul de specialitate al compartimentului buget, finanțe, contabilitate, impozite și taxe locale nr. 6225 din 16.12.2025;
- Avizul comisiilor de specialitate din cadrul consiliului local;
- Legea nr. 239/2025 privind stabilirea unor măsuri de redresare și eficientizare a resurselor publice pentru modificarea și completarea unor acte normative;
- Legea nr.227/2015 privind Codul fiscal, Titlul IX;
- Ordonanța de Urgență a Guvernului nr. 80/2013 privind taxele judiciare de timbru, cu modificările și completările ulterioare;
- Art. 5 alin. (1) și (2), art. 20 alin. (1) lit. b) și art. 30 din Legea nr. 273/2006 privind finanțele publice locale cu modificările și completările ulterioare;
- Prevederile Hotărârii Guvernului nr. 1/2016 pentru aprobarea Normelor metodologice de aplicare a Legii nr. 227/2015 privind Codul fiscal;
- Prevederile art. 484, art. 491, alin. (1¹) din Legea nr. 227/2015 privind Codul fiscal;
- Hotărârea Consiliului Local al comunei Marca nr. 2 din 27 martie 2025 privind indexarea impozitelor și taxelor locale stabilite pentru anul fiscal 2025;
- Prevederile art. 129 alin. (1) și (2) lit. b) și alin. (4) lit. c), art. 154, alin. (1), art. 243, alin. (1), lit. a) din Ordonanța de Urgență a Guvernului nr. 57/2019, privind Codul administrativ, cu modificările și completările ulterioare,

În temeiul prevederilor art. 139 alin. (1), alin. (3) lit. c) și alin. (5) și cele ale art. 196 alin. (1) lit. a) din Ordonanța de Urgență a Guvernului nr. 57/2019, privind Codul administrativ, cu modificările și completările ulterioare,

HOTĂREȘTE:

Art.1. (1) Se stabilește impozitul pe clădirile rezidențiale și clădirile anexă deținute de persoanele fizice, prin aplicarea cotei de **0,1 %** la valoarea impozabilă a clădirii, calculată prin înmulțirea suprafeței construite desfășurate a acesteia, exprimată în metri pătrați, conform **anexei nr. 1** la prezenta hotărâre.

(1¹) Cota impozitului pe clădiri stabilită potrivit alin. (1) pentru anul 2026, nu poate fi mai mică decât cota stabilită pentru anul 2025.

(2) Valoarea impozabilă a clădirii se ajustează în funcție de rangul localității și zona în care este amplasată clădirea, prin înmulțirea valorii cu coeficientul de corecție corespunzător, prevăzut în **anexa nr. 2**.

Art.2. (1) Pentru cladirile nerezidentiale aflate în proprietatea persoanelor fizice, impozitul pe cladire se calculeaza prin aplicarea cotei de **0,6 %** asupra valorii care poate fi:

- a) valoarea rezultată dintr-un raport de evaluare întocmit de un evaluator autorizat în ultimii 5 ani anteriori anului de referință;
- b) valoarea finală a lucrărilor de construcții, în cazul clădirilor noi, construite în ultimii 5 ani anteriori anului de referință;
- c) valoarea clădirilor care rezultă din actul prin care se transferă dreptul de proprietate, în cazul clădirilor dobândite în ultimii 5 ani anteriori anului de referință.

(2) În cazul în care valoarea clădirii nu poate fi calculată conform prevederilor alin. (3), impozitul se calculează prin aplicarea cotei de **2%** asupra valorii impozabile determinate conform anexei nr. 1 la prezenta hotarare.

(3) Dacă la adresa clădirii este înregistrat un domiciliu fiscal la care se desfășoară activitate economica, impozitul pe cladire se calculeaza prin aplicarea cotei de **0,6 %** asupra valorii clădirii stabilită conform alin. (3).

(5) Scutirile prevazute la art. 456 alin. (1), (4) și (5) din Legea nr. 227/2015 se aplica integral.

Art.3. (1) În cazul clădirilor cu destinație mixtă aflate în proprietatea persoanelor fizice, impozitul se calculează prin însumarea:

- impozitului calculat pentru suprafața folosită în scop rezidențial conform art. 457 din Legea nr. 227/2015;
- impozitului determinat pentru suprafața folosită în scop nerezidențial, indicată prin declarație pe propria răspundere, prin aplicarea cotei menționate la art. 458 din Legea nr. 227/2015 asupra valorii impozabile determinate potrivit art. 457 din Legea nr. 227/2015, fără a fi necesară stabilirea valorii prin depunerea documentelor prevăzute la art. 458 alin. (1) din Legea nr. 227/2015.

(2) În cazul în care la adresa clădirii este înregistrat un domiciliu fiscal la care nu se desfășoară nicio activitate economică, impozitul se calculează conform art. 457 din Legea nr. 227/2015.

(3) În cazul clădirilor cu destinație mixtă, când proprietarul nu declară la organul fiscal suprafața folosită în scop nerezidențial, potrivit alin. (1) lit. b), impozitul pe clădiri se calculează prin aplicarea cotei de **0.3%** asupra valorii impozabile determinate conform art. 457 Legea nr. 227/2015.

Art.4. (1) Pentru clădirile rezidențiale aflate în proprietatea sau deținute de persoanele juridice, impozitul/taxa pe clădiri se calculează prin aplicarea cotei de **0,1 %** asupra valorii impozabile a clădirii.

(2) Pentru clădirile nerezidențiale aflate în proprietatea sau deținute de persoanele juridice, impozitul/taxa pe clădiri se calculează prin aplicarea cotei de **0,6 %**, inclusiv, asupra valorii impozabile a clădirii.

(3) Pentru clădirile nerezidențiale aflate în proprietatea sau deținute de persoanele juridice, utilizate pentru activități din domeniul agricol, impozitul/taxa pe clădiri se calculează prin aplicarea unei cote de **0,4%** asupra valorii impozabile a clădirii.

(4) Pentru stabilirea impozitului/taxei pe clădiri, valoarea impozabilă a clădirilor aflate în proprietatea persoanelor juridice este valoarea de la 31 decembrie a anului anterior celui pentru care se datorează impozitul/taxa și poate fi:

- a) ultima valoare impozabilă înregistrată în evidențele organului fiscal;
- b) valoarea rezultată dintr-un raport de evaluare întocmit de un evaluator autorizat în conformitate cu standardele de evaluare a bunurilor aflate în vigoare la data evaluării;

c) valoarea finală a lucrărilor de construcții, în cazul clădirilor noi, construite în cursul anului fiscal anterior;

d) valoarea clădirilor care rezultă din actul prin care se transferă dreptul de proprietate, în cazul clădirilor dobândite în cursul anului fiscal anterior;

e) în cazul clădirilor care sunt finanțate în baza unui contract de leasing financiar, valoarea rezultată dintr-un raport de evaluare întocmit de un evaluator autorizat în conformitate cu standardele de evaluare a bunurilor aflate în vigoare la data evaluării;

f) în cazul clădirilor pentru care se datorează taxa pe clădiri, valoarea înscrisă în contabilitatea proprietarului clădirii și comunicată concesionarului, locatarului, titularului dreptului de administrare sau de folosință, după caz.

(5) Valoarea impozabilă a clădirii se actualizează o dată la 5 ani pe baza unui raport de evaluare a clădirii întocmit de un evaluator autorizat în conformitate cu standardele de evaluare a bunurilor aflate în vigoare la data evaluării.

(6) În cazul în care proprietarul clădirii nu a actualizat valoarea impozabilă a clădirii în ultimii 5 ani anteriori anului de referință, cota impozitului/taxei pe clădiri este 5%.

(7) Cota impozitului pe clădiri stabilită potrivit alin. (1) pentru anul 2026, nu poate fi mai mică decât cota stabilită pentru anul 2025.

Art.5. (1) Impozitul pe clădiri este datorat pentru întregul an fiscal de persoana care are în proprietate clădirea la data de **31 decembrie a anului fiscal anterior.**

(2) În cazul dobândirii sau construirii unei clădiri în cursul anului, proprietarul acesteia are obligația să depună o declarație la compartimentul fiscal în termen de 30 de zile de la data dobândirii și datorează impozit pe clădiri începând cu data de **1 ianuarie a anului următor**.

(3) Pentru clădirile nou-construite, data dobândirii clădirii se consideră după cum urmează:

a) pentru clădirile executate integral înainte de expirarea termenului prevăzut în autorizația de construire, data întocmirii procesului-verbal de recepție, dar nu mai târziu de 15 zile de la data terminării efective a lucrărilor;

b) pentru clădirile executate integral la termenul prevăzut în autorizația de construire, data din aceasta, cu obligativitatea întocmirii procesului-verbal de recepție în termenul prevăzut de lege;

c) pentru clădirile ale căror lucrări de construcții nu au fost finalizate la termenul prevăzut în autorizația de construire și pentru care nu s-a solicitat prelungirea valabilității autorizației, în condițiile legii, la data expirării acestui termen și numai pentru suprafața construită desfășurată care are elementele structurale de bază ale unei clădiri, în speță pereți și acoperiș. Procesul-verbal de recepție se întocmește la data expirării termenului prevăzut în autorizația de construire, consemnându-se stadiul lucrărilor, precum și suprafața construită desfășurată în raport cu care se stabilește impozitul pe clădiri.

(4) Declararea clădirilor în vederea impunerii și înscrierea acestora în evidența compartimentului de impozite și taxe locale reprezintă o obligație legală a contribuabililor care dețin în proprietate aceste imobile, chiar dacă ele au fost executate fără autorizație de construire.

(5) În cazul în care dreptul de proprietate asupra unei clădiri este transmis în cursul unui an de persoana care deține dreptul de proprietate asupra clădirii la data de 31 decembrie a anului fiscal anterior anului în care se înstrăinează.

(6) În cazul extinderii, îmbunătățirii, desființării parțiale sau al altor modificări aduse unei clădiri existente, inclusiv schimbarea integrală sau parțială a folosinței, precum și în cazul reevaluării unei clădiri, care determină creșterea sau diminuarea impozitului, proprietarul are obligația să depună o nouă declarație de impunere la compartimentul de impozite și taxe locale, în termen de 30 de zile de la data

modificării respective și datorează impozitul pe clădiri determinat în noile condiții începând cu data de **1 ianuarie a anului următor**.

(7) În cazul desființării unei clădiri, proprietarul are obligația să depună o nouă declarație de impunere la compartimentul de impozite și taxe locale, în termen de 30 de zile de la data demolării sau distrugerii și încetează să datoreze impozitul începând cu data de **1 ianuarie a anului următor**, inclusiv în cazul clădirilor pentru care nu s-a eliberat autorizație de desființare.

(8) Declararea clădirilor în scop fiscal nu este condiționată de înregistrarea acestor imobile la oficiile de cadastru și publicitate imobiliară.

(9) Depunerea declarațiilor fiscale reprezintă o obligație și în cazul persoanelor care beneficiază de scutiri sau reduceri de la plata impozitului sau a taxei pe clădiri.

Art.6. (1) Impozitul/taxa pe clădiri se plătește anual, în două rate egale, până la datele de 31 martie și 30 septembrie inclusiv.

(2) Pentru plata cu anticipație a impozitului pe clădiri, datorat pentru întregul an de către contribuabili, până la data de 31 martie a anului respectiv, se acordă o bonificație de 10%.

(3) Impozitul anual pe clădiri, datorat aceluiași buget local de către contribuabili, persoane fizice sau juridice, de până la 50 lei inclusiv, se plătește integral până la primul termen de plată.

(4) În cazul în care contribuabilul deține în proprietate mai multe clădiri amplasate pe raza aceleiași unități administrativ-teritoriale, prevederile alin. (2) și (3) se referă la impozitul pe clădiri cumulat.

Art.7. (1) Impozitul/taxa pe teren se stabilește luând în calcul suprafața terenului, rangul localității în care este amplasat terenul, zona și categoria de folosință a terenului, conform încadrării făcute de consiliul local.

(2) În cazul unui teren amplasat în intravilan, înregistrat în registrul agricol la categoria de folosință terenuri cu construcții, impozitul/taxa pe teren se stabilește prin înmulțirea suprafeței terenului, exprimată în hectare, cu suma corespunzătoare prevăzută în **anexa nr. 3** la prezenta hotărâre.

(3) În cazul unui teren amplasat în intravilan, înregistrat în registrul agricol la altă categorie de folosință decât cea de terenuri cu construcții, impozitul/taxa pe teren se stabilește prin înmulțirea suprafeței terenului, exprimată în hectare, cu suma corespunzătoare prevăzută în **anexa nr. 4** la prezenta hotărâre, iar acest rezultat se înmulțește cu coeficientul de corecție corespunzător prevăzut la **anexa nr.5**.

(4) Ca excepție de la prevederile alin. (2) și (3), în cazul contribuabililor persoane juridice, pentru terenul amplasat în intravilan înregistrat în registrul agricol la altă categorie de folosință decât cea de terenuri cu construcții, impozitul/taxa pe teren se calculează conform **anexei nr. 4** numai dacă îndeplinesc, cumulativ, următoarele condiții:

a) au prevăzut în statut, ca obiect de activitate, agricultură;

b) au înregistrate în evidența contabilă, pentru anul fiscal respectiv, venituri și cheltuieli din desfășurarea obiectului de activitate prevăzut la lit. a).

(5) În cazul unui teren amplasat în extravilan, impozitul/taxa pe teren se stabilește prin înmulțirea suprafeței terenului, exprimată în hectare, cu suma corespunzătoare prevăzută în **anexa nr. 6**, înmulțită cu coeficientul de corecție corespunzător, prevăzut în **anexa nr. 5**.

Art.8. (1) Impozitul/taxa pe teren se plătește anual, în două rate egale, până la datele de 31 martie și 30 septembrie inclusiv.

(2) Pentru plata cu anticipație a impozitului pe teren, datorat pentru întregul an de către contribuabili, până la data de 31 martie inclusiv a anului respectiv, se acordă o bonificație de 10%.

Art.9. Impozitul pe mijloacele de transport se calculează în funcție de capacitatea cilindrică și norma de poluare a acestuia, prin înmulțirea fiecărei grupe de 200 cm³ sau fracțiune din aceasta cu suma corespunzătoare din **anexa nr. 7** la prezenta hotărâre.

(2^1) Ministerul Dezvoltării, Lucrărilor Publice și Administrației, Ministerul Afacerilor Interne și Ministerul Transporturilor și Infrastructurii au obligația de a colabora în vederea realizării schimbului de date și informații privind norma de poluare prevăzută la alin. (2). Procedura privind schimbul de date și informații se stabilește pe bază de protocol încheiat între Ministerul Dezvoltării, Lucrărilor Publice și Administrației, Ministerul Afacerilor Interne și Ministerul Transporturilor și Infrastructurii.

(2^2) În cazul oricăruia dintre următoarele autovehicule, impozitul pe mijloacele de transport se calculează în funcție de capacitatea cilindrică a acestuia, prin înmulțirea fiecărei grupe de 200 cm³ sau fracțiune din aceasta cu suma corespunzătoare din tabelul următor:

(3) În cazul mijloacelor de transport hibride cu emisii de CO₂ mai mici sau egale cu 50g/km, impozitul se reduce cu 30%.

(3^1) În cazul autovehiculelor acționate electric, impozitul pe mijloacele de transport este în valoarea de 40 lei/an.

(4) În cazul unui ataș, impozitul pe mijlocul de transport este de 50% din impozitul pentru motocicletele respective.

(5) În cazul unui autovehicul de transport de marfă cu masa totală autorizată egală sau mai mare de 12 tone, impozitul pe mijloacele de transport este egal cu suma corespunzătoare prevăzută în **anexa nr. 8**.

(6) În cazul unei combinații de autovehicule, un autovehicul articulat sau tren rutier, de transport de marfă cu masa totală maximă autorizată egală sau mai mare de 12 tone, impozitul pe mijloacele de transport este egal cu suma corespunzătoare prevăzută în **anexa nr. 9**.

(7) În cazul unei remorci, al unei semiremorci sau rulote care nu face parte dintr-o combinație de autovehicule prevăzută la alin. (3), impozitul pe mijloacele de transport este egal cu suma corespunzătoare din **anexa nr.10**.

(8) În cazul mijloacelor de transport pe apă, impozitul pe mijlocul de transport este egal cu suma corespunzătoare din **anexa nr.11**.

Art.10. (1) Impozitul pe mijlocul de transport este datorat pentru întregul an fiscal de persoana care deține dreptul de proprietate asupra unui mijloc de transport înmatriculat sau înregistrat în România la data de 31 decembrie a anului fiscal anterior.

Art.11. (1) Impozitul pe mijlocul de transport se plătește anual, în două rate egale, până la datele de 31 martie și 30 septembrie inclusiv.

(2) Pentru plata cu anticipație a impozitului pe mijlocul de transport, datorat pentru întregul an de către contribuabili, până la data de 31 martie a anului respectiv inclusiv, se acordă o bonificație de 10%.

Art.12. Taxa pentru eliberarea certificatelor, avizelor și autorizațiilor, este stabilită în **anexa nr. 12** la prezenta hotărâre.

Art.13. Taxa pentru folosirea mijloacelor de reclamă, publicitate, este cuprinsă în **anexa nr. 13** la prezenta hotărâre.

Art.14. Impozitul pe spectacole este stabilit în **anexa nr. 14** la prezenta hotărâre.

Art.15. Taxele speciale sunt stabilite în **anexa nr. 15** la prezenta hotărâre.

Art.16. Alte taxe locale instituite de consiliul local sunt stabilite în **anexa nr. 16** la prezenta hotărâre.

Art.17. Limitele minime și maxime ale amenzilor sunt cuprinse în **anexa nr. 17** la prezenta hotărâre.

Art.18. Se aproba încheierea contractelor de voluntariat cu pompierii voluntari din comuna Marca, cu acordarea următoarelor facilități:

- să beneficieze de scutirea pentru următoarele taxe locale: salubritate și pază, facilități ce se vor înscrie în contractul de voluntariat, contract aprobat prin H.G. 1579/2005.

Art.19. Cu ducerea la îndeplinire a prezentei hotărâri se încredințează compartimentul impozite și taxe locale.

Art.20. Prezenta hotărâre se comunică la:

- Instituția Prefectului - Județul Sălaj;
- Compartiment buget, finanțe, contabilitate, impozite și taxe locale;
- Primarul comunei Marca;
- Cetățenii comunei prin afișaj și publicare pe pagina web a comunei.

PREȘEDINTE DE ȘEDINȚĂ,
DRAGOȘ DĂNUȚ-ADRIAN



CONTRASEMNEAZĂ
SECRETAR GENERAL,
PURCAR CRISTINA-MARIANA

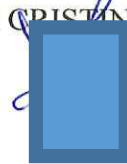

TABLOUL

cuprinzând nivelurile impozitelor și taxelor locale care constau într-o anumită sumă în lei sau care sunt stabilite pe baza unei anumite sume în lei, precum și limitele amenzilor care se fac venit la bugetul local, care se indexează anual pe baza ratei inflației, aplicabile în anul fiscal 2026

I. CODUL FISCAL - TITLUL IX - Impozite și taxe locale

ANEXA nr. 1 la Hotărârea nr. 30 / 2025

CAPITOLUL I – IMPOZITUL ȘI TAXA PE CLĂDIRI	
VALORILE IMPOZABILE pe metru pătrat de suprafață construită desfășurată la clădiri, în cazul persoanelor fizice	
Art. 457 alin. (2)	
Tipul clădirii	Valoarea impozabilă - lei/m ² -
	Niveluri stabilite pentru anul 2026 prin Codul Fiscal
	Fără instalații de apă, canalizare, electrice sau încălzire
A. Clădire cu cadre din beton armat sau cu pereți exteriori din cărămidă arsă sau din orice alte materiale rezultate în urma unui tratament termic și/sau chimic	1.606
B. Clădire cu pereții exteriori din lemn, din piatră naturală, din cărămidă nearsă, din vălătuci sau din orice alte materiale nesupuse unui tratament termic și/sau chimic	535
C. Clădire-anexă cu cadre din beton armat sau cu pereți exteriori din cărămidă arsă sau din orice alte materiale rezultate în urma unui tratament termic și/sau chimic	469
D. Clădire-anexă cu pereții exteriori din lemn, din piatră naturală, din cărămidă nearsă, din vălătuci sau din orice alte materiale nesupuse unui tratament termic și/sau chimic	201
E. În cazul contribuabilului care deține la aceeași adresă încăperi amplasate la subsol, demisol și/sau la mansardă, utilizate ca locuință, în oricare dintre tipurile de clădiri prevăzute la lit. A-D	75% din suma care s-ar aplica clădirii

F. În cazul contribuabilului care deține la aceeași adresă încăperi amplasate la subsol, la demisol și/sau la mansardă, utilizate în alte scopuri decât cel de locuință, în oricare dintre tipurile de clădiri prevăzute la lit. A-D

50% din suma care s-ar aplica clădirii

Art. 457, alin (6)

ANEXA nr. 2 la Hotărârea nr. 30 / 2025

Zona în cadrul localității	Rangul localității					
	0	I	II	III	IV	V
A	2,60	2,50	2,40	2,30	1,10	1,05
B	2,50	2,40	2,30	2,20	1,05	1,00
C	2,40	2,30	2,20	2,10	1,00	0,95
D	2,30	2,20	2,10	2,00	0,95	0,90

CAPITOLUL II – IMPOZITUL ȘI TAXA PE TEREN

IMPOZITUL/TAXA PE TERENURILE AMPLASATE ÎN INTRAVILAN – TERENURI CU CONSTRUCȚII

Art. 465 alin. (2)

ANEXA nr. 3 la Hotărârea nr. 30 / 2025

Zona în cadrul localității	Nivelurile impozitului/taxei, pe ranguri de localități					
	- lei/ha -					
	Niveluri finale stabilite pentru anul 2026					
	0	I	II	III	IV	V
A	18311,35	15205,49	13358,97	11576,10	1572,34	1257,53
B	15205,49	11494,58	9319,24	7865,39	1257,53	944,47
C	11494,58	7865,39	5898,58	3737,23	944,47	627,87
D	7864,37	3737,23	3118,18	2175,49	615,46	314,79

IMPOZITUL/TAXA PE TERENURILE AMPLASATE ÎN INTRAVILAN
- ORICE ALTĂ CATEGORIE DE FOLOSINȚĂ DECÂT CEA DE TERENURI CU CONSTRUCȚII -

ANEXA nr. 4 la Hotărârea nr. 30 / 2025
- lei/ha -

Art. 465 alin. (4)

		Niveluri finale stabilite pentru anul 2026			
Nr. crt.	Zona	A	B	C	D
	Categorია de folosință				
1	Teren arabil	75	56	51	41
2	Pășune	56	51	41	36
3	Fâneață	56	51	41	36
4	Vie	122	94	75	51
5	Livadă	143	122	94	75
6	Pădure sau alt teren cu vegetație forestieră	75	56	51	41
7	Teren cu ape	41	36	22	0
8	Drumuri și căi ferate	0	0	0	0
9	Teren neproductiv	0	0	0	0

ANEXA nr. 5 la Hotărârea nr. 30 / 2025

Art. 465 (5) Suma stabilită conform alin. (4) se înmulțește cu coeficientul de corecție corespunzător prevăzut în tabelul următor

Rangul localității	Coeficientul de corecție
0	8,00
I	5,00
II	4,00
III	3,00
IV	1,10
V	1,00

IMPOZITUL/TAXA PE TERENURILE AMPLASATE ÎN EXTRAVILAN		
Art. 465 alin. (7)		- lei/ha -
Nr. crt.	Zona Categorია de folosință	Niveluri finale stabilite pentru anul 2026
1	Teren cu construcții	60
2	Teren arabil	112
3	Pășune	54
4	Fâneată	54
5	Vie	129
6	Livadă	129
7	Pădure sau alt teren cu vegetație forestieră	22
8	Teren cu apă	3
9	Drumuri și căi ferate	0
10	Teren neproductiv, cu excepția celor de la pct. 11	0
11	Plaja folosită pentru activități economice	3

CAPITOLUL III – IMPOZITUL PE MIJLOACELE DE TRANSPORT Art. 470 alin. (2)						
Niveluri stabilite pentru anul 2026 prin Codul Fiscal în forma modificată						
Nr. crt.	Mijloace de transport cu tracțiune mecanică					
I. Vehicule înmatriculate (lei/200 cm ³ sau fracțiune din aceasta)						Lei/auto Hibrade cu emisii de CO2 peste 50 g/km
		E0-E3	E4	E5	E6	
1	Motociclete, tricicluri, cvadricicluri și autoturisme cu capacitatea cilindrică de până la 1.600 cm ³ , inclusiv	19,5	18,8	17,6	16,5	16,2
2	Motociclete, tricicluri și cvadricicluri cu capacitatea cilindrică de peste 1.600 cm ³	22,1	21,3	19,9	18,7	18,4
3	Autoturisme cu capacitatea cilindrică între 1.601 cm ³ și 2.000 cm ³ inclusiv	29,7	28,5	26,7	25,1	24,6
4	Autoturisme cu capacitatea cilindrică între 2.001 cm ³ și 2.600 cm ³ inclusiv	92,2	88,6	82,8	77,8	76,3
5	Autoturisme cu capacitatea cilindrică între 2.601 cm ³ și 3.000 cm ³ inclusiv	182,9	172,8	154,1	151,2	149,8
6	Autoturisme cu capacitatea cilindrică de peste 3.001 cm ³	319,0	297,3	294,4	290,0	275,5
7	Autobuze, autocare, microbuze	31,2	30,0	28,1	26,4	25,9
8	Alte vehicule cu tracțiune mecanică cu masa totală maximă autorizată de până la 12 tone, inclusiv	39,0	37,5	35,1	33,0	32,4
						lei/200 cm ³ sau fracțiune din aceasta
1	Tractoare înmatriculate	28,32				
II. Vehicule înregistrate						Niveluri finale stabilite pentru anul 2026
1.	Vehicule cu capacitate cilindrică:	lei/200 cm ³				
1.1.	Vehicule înregistrate cu capacitate cilindrică < 4.800 cm ³	4				
1.2.	Vehicule înregistrate cu capacitate cilindrică > 4.800 cm ³	6				
2.	Vehicule fără capacitate cilindrică evidențiată	100				

Art. 470 alin. (5) Autovehicule de transport marfă cu masa totală maximă autorizată egală sau mai mare de 12 tone				
Numărul de axe și greutatea brută încărcată maximă admisă		Impozitul (în lei/an)		
		Niveluri finale stabilite pentru anul 2026		
		Ax(e) motor(oare) cu sistem de suspensie pneumatică sau echivalentele recunoscute	Alte sisteme de suspensie pentru axele motoare	
I	2 axe			
	1	Masa de cel puțin 12 tone, dar mai mică de 13 tone	0,00	203,53
	2	Masa de cel puțin 13 tone, dar mai mică de 14 tone	203,53	564,65
	3	Masa de cel puțin 14 tone, dar mai mică de 15 tone	564,65	794,47
	4	Masa de cel puțin 15 tone, dar mai mică de 18 tone	794,47	1799,04
II	3 axe			
	1	Masa de cel puțin 15 tone, dar mai mică de 17 tone	203,53	354,55
	2	Masa de cel puțin 17 tone, dar mai mică de 19 tone	354,55	728,81
	3	Masa de cel puțin 19 tone, dar mai mică de 21 tone	728,81	945,49
	4	Masa de cel puțin 21 tone, dar mai mică de 23 tone	945,49	1457,63
	5	Masa de cel puțin 23 tone, dar mai mică de 25 tone	1457,63	2265,23
	6	Masa de cel puțin 25 tone, dar mai mică de 26 tone	1457,63	2265,23
III	4 axe			
	1	Masa de cel puțin 23 tone, dar mai mică de 25 tone	945,50	958,62
	2	Masa de cel puțin 25 tone,	958,61	1497,02

		dar mai mică de 27 tone		
	3	Masa de cel puțin 27 tone, dar mai mică de 29 tone	1497,02	2376,84
	4	Masa de cel puțin 29 tone, dar mai mică de 31 tone	2376,84	3525,87
	5	Masa de cel puțin 31 tone, dar mai mică de 32 tone	2376,84	3525,87

ANEXA nr. 9 la Hotărârea nr 30 / 2025

Art. 470 alin. (6) Combinații de autovehicule (autovehicule articulate sau trenuri rutiere) de transport marfă cu masa totală maximă autorizată egală sau mai mare de 12 tone				
Numărul de axe și greutatea brută încărcată maximă admisă		Impozitul (în lei/an)		
		Niveluri finale stabilite pentru anul 2026		
		Ax(e) motor(oare) cu sistem de suspensie pneumatică sau echivalentele recunoscute	Alte sisteme de suspensie pentru axele motoare	
I	2+1 axe			
	1	Masa de cel puțin 12 tone, dar mai mică de 14 tone	0,00	0,00
	2	Masa de cel puțin 14 tone, dar mai mică de 16 tone	0,00	0,00
	3	Masa de cel puțin 16 tone, dar mai mică de 18 tone	0,00	91,92
	4	Masa de cel puțin 18 tone, dar mai mică de 20 tone	91,92	210,11
	5	Masa de cel puțin 20 tone, dar mai mică de 22 tone	210,11	492,43
	6	Masa de cel puțin 22 tone, dar mai mică de 23 tone	492,43	636,88

	7	Masa de cel puțin 23 tone, dar mai mică de 25 tone	636,88	1149,03
	8	Masa de cel puțin 25 tone, dar mai mică de 28 tone	1149,03	2015,71
	9	Masa de cel puțin 28 tone	1149,03	2015,71
II	2+2 axe			
	1	Masa de cel puțin 23 tone, dar mai mică de 25 tone	196,98	459,61
	2	Masa de cel puțin 25 tone, dar mai mică de 26 tone	459,61	755,07
	3	Masa de cel puțin 26 tone, dar mai mică de 28 tone	755,07	1109,62
	4	Masa de cel puțin 28 tone, dar mai mică de 29 tone	1109,62	1339,43
	5	Masa de cel puțin 29 tone, dar mai mică de 31 tone	1339,43	2199,56
	6	Masa de cel puțin 31 tone, dar mai mică de 33 tone	2199,56	3053,14
	7	Masa de cel puțin 33 tone, dar mai mică de 36 tone	3053,14	4635,50
	8	Masa de cel puțin 36 tone, dar mai mică de 38 tone	3053,14	4635,50
	9	Masa de cel puțin 38 tone	3053,14	4635,50
III	2+3 axe			
	1	Masa de cel puțin 36 tone, dar mai mică de 38 tone	2429,37	3381,43
	2	Masa de cel puțin 38 tone, dar mai mică de 40 tone	3381,43	4596,10
	3	Masa de cel puțin 40 tone	3381,43	4596,10
IV	3+2 axe			
	1	Masa de cel puțin 36 tone, dar mai mică de 38 tone	2147,04	2980,91
	2	Masa de cel puțin 38 tone,	2980,91	4123,36

		dar mai mică de 40 tone		
	3	Masa de cel puțin 40 tone, dar mai mică de 44 tone	4123,36	6099,69
	4	Masa de cel puțin 44 tone	4123,36	6099,69
V			3+3 axe	
	1	Masa de cel puțin 36 tone, dar mai mică de 38 tone	1221,24	1477,32
	2	Masa de cel puțin 38 tone, dar mai mică de 40 tone	1477,32	2206,12
	3	Masa de cel puțin 40 tone, dar mai mică de 44 tone	2206,12	3512,75
	4	Masa de cel puțin 44 tone	2206,12	3512,75

Art.470 alin. (7) Remorci, semiremorci sau rulote	
Masa totală maximă autorizată	Impozit - lei -
	Niveluri finale stabilite pentru anul 2026
a. Până la 1 tonă, inclusiv	14,14
b. Peste 1 tonă, dar nu mai mult de 3 tone	53,52
c. Peste 3 tone, dar nu mai mult de 5 tone	81,85
d. Peste 5 tone	100,74

Art. 470 alin. (8) Mijloace de transport pe apă	
	Impozit - lei -
	Niveluri finale stabilite pentru anul 2026
1. Luntre, bărci fără motor, folosite pentru pescuit și uz personal	33,03
2. Bărci fără motor, folosite în alte scopuri	88,14
3. Bărci cu motor	330,58
4. Nave de sport și agrement	1761,60
5. Scutere de apă	330,58
6. Remorchere și împingătoare:	X
a) până la 500 CP, inclusiv	880,01
b) peste 500 CP și până la 2000 CP, inclusiv	1431,00
c) peste 2000 CP și până la 4000 CP, inclusiv	2200,81

d) peste 4000 CP	3521,64
7. Vapoare – pentru fiecare 1000 tdw sau fracțiune din acesta	286,49
8. Ceamuri, șlepuri și barje fluviale:	X
a) cu capacitatea de încărcare până la 1500 de tone, inclusiv	286,49
b) cu capacitatea de încărcare de peste 1500 de tone și până la 3000 de tone, inclusiv	440,78
c) cu capacitatea de încărcare de peste 3000 de tone	771,39

ANEXA nr. 12 la Hotărârea nr. 30 / 2025

CAPITOLUL V – TAXA PENTRU ELIBERAREA CERTIFICATELOR, AVIZELOR ȘI A AUTORIZAȚIILOR	
Art. 474 alin. (2) Taxa pentru eliberarea certificatului de urbanism în mediul rural	- lei -
Suprafața pentru care se obține certificatul de urbanism	Niveluri finale stabilite pentru anul 2026
a) până la 150 m ² , inclusiv	5
b) între 151 și 250 m ² , inclusiv	6
c) între 251 și 500 m ² , inclusiv	7
d) între 501 și 750 m ² , inclusiv	9
e) între 751 și 1000 m ² , inclusiv	11
f) peste 1000 m ²	11 + 0,01 lei/ m ² , pentru fiecare m ² care depășește 1000 m ²
Art. 474 alin (3) Taxa pentru prelungirea unui certificat de urbanism	Taxa pentru prelungirea unui certificat de urbanism este egală cu 30 % din cuantumul taxei pentru eliberarea certificatului sau autorizației inițiale.

Art. 474 alin (4) Taxa pentru avizarea certificatului de urbanism	Taxa pentru avizarea certificatului de urbanism de către comisia de urbanism și amenajarea teritoriului, de către primari sau de structurile de specialitate din cadrul Consiliului Județean va fi de până la 24 lei inclusiv
Art. 474 alin (5) Taxa pentru eliberarea unei autorizații de construire	Taxa pentru eliberarea unei autorizații de construire pentru o clădire rezidențială sau clădire anexă este egală cu 0,5% din valoarea autorizată a lucrărilor de construcții
Art. 474 alin (6) Taxa pentru eliberarea autorizației de construire pentru alte construcții	Taxa pentru eliberarea autorizației de construire pentru alte construcții decât cele menționate la alin. (5) este egală cu 1% din valoarea autorizată a lucrărilor de construcție, inclusiv valoarea instalațiilor aferente.
Art. 474 alin (8) Taxa pentru prelungirea unei autorizații de construire	Taxa pentru prelungirea unei autorizații de construire este egală cu 30 % din cuantumul taxei pentru eliberarea certificatului sau autorizației inițiale
Art. 474 alin (9) Taxa pentru eliberarea autorizației de desființare, totală sau parțială, a unei construcții	Taxa pentru eliberarea autorizației de desființare, totală sau parțială, a unei construcții este egală cu 0,1% din valoarea impozabilă stabilită pentru determinarea impozitului pe clădiri, aferentă părții desființate
Art. 474 alin. (10) Taxa pentru eliberarea autorizației de foraje sau excavări	Taxa pentru eliberarea autorizației de foraje sau excavări necesare lucrărilor de cercetare și prospectare a terenurilor în etapa efectuării studiilor geotehnice și a studiilor privind ridicările topografice, sondele de gaze, petrol și alte excavări se datorează de către titularii drepturilor de prospecțiune și explorare și se calculează prin înmulțirea numărului de metri pătrați de teren ce vor fi efectiv afectați la suprafața solului de foraje și excavări cu o valoare de 24 lei.
Art. 474 alin. (12) Taxa pentru eliberarea autorizației necesare pentru lucrările de organizare de șantier în vederea realizării unei construcții	Taxa pentru eliberarea autorizației necesare pentru lucrările de organizare de șantier în vederea realizării unei construcții, care nu sunt incluse în altă autorizație de construire, este egală cu 3% din valoarea autorizată a lucrărilor de organizare de șantier.
Art. 474 alin. (13) Taxa pentru eliberarea autorizației de amenajare de tabere de corturi, căsuțe sau rulote ori campinguri	Taxa pentru eliberarea autorizației de amenajare de tabere de corturi, căsuțe sau rulote ori campinguri este egală cu 2% din valoarea autorizată a lucrărilor de construcție.

Art. 474 alin. (14) Taxa pentru eliberarea autorizației de construire pentru chioșcuri, tonete, cabine, spații de expunere, situate pe căile și în spațiile publice, precum și pentru amplasarea corpurilor și a panourilor de afișaj, a firmelor și reclamelor	16 lei, inclusiv, pentru fiecare m ² de suprafață ocupată de construcție
Art. 474 alin. (15) Taxa pentru eliberarea unei autorizații privind lucrările de racorduri și bransamente la rețelele publice de apă, canalizare, gaze, termice, energie electrică, telefonie și televiziune prin cablu	18 lei, inclusiv, pentru fiecare racord
Art. 474 alin. (16) Taxa pentru eliberarea certificatului de nomenclatură stradală și adresă	16 lei
Art. 475 alin. (1) Taxa pentru eliberarea autorizațiilor sanitare de funcționare	32 lei
Art. 475 alin. (2) Taxa pentru eliberarea certificatului de producător	87 lei, d.c. 37 lei certificatul de producător agricol și 50 lei carnetul de comercializare
Art. 475 alin. (3) Taxa pentru eliberarea/vizarea anuală a autorizației privind desfășurarea activității de alimentație publică	504 lei, pentru suprafață de până la 500 mp inclusiv, 7.456 lei pentru o suprafață mai mare de 500 mp.
Art. 477. - Taxa pentru serviciile de reclamă și publicitate	3% din valoarea serviciului de reclamă și publicitate.

ANEXA nr. 13 la Hotărârea nr. 30 / 2025

CAPITOLUL V – TAXA PENTRU FOLOSIREA MIJLOACELOR DE RECLAMĂ ȘI PUBLICITATE		
		- lei/m ² sau fracțiune de m ² -
Art.478 alin. (2)	Taxa pentru afișaj în scop de reclamă și publicitate:	Niveluri finale stabilite pentru anul 2026
	a) în cazul unui afișaj situat în locul în care persoana derulează o activitate economică	44

	b) în cazul oricărui alt panou, afișaj sau structură de afișaj pentru reclamă și publicitate	29
--	--	----

ANEXA nr. 14 la Hotărârea nr. 30 / 2025

CAPITOLUL VI – IMPOZITUL PE SPECTACOLE		
Art. 480 alin. (2)	Manifestarea artistică sau activitatea distractivă:	
	Niveluri finale stabilite pentru anul 2026	
	a) în cazul spectacolelor	1% aplicat la suma incasata din vanzarea biletelor
	b) în cazul altor manifestari artistice	1% aplicat la suma incasata din vanzarea biletelor

ANEXA nr. 15 la Hotărârea nr. 30 / 2025

CAPITOLUL VII - TAXE SPECIALE		
ART. 484	Niveluri finale stabilite pentru anul 2026	
	Taxa pentru colectarea deșeurilor menajere pentru persoane fizice	100 lei/persoană/an în limita a cel mult 4 (patru) persoane plătitoare pe gospodărie; 70 lei/gospodărie nelocuită/an
	Taxa pentru coșerit	21 lei /coș de fum
	Taxa de pază persoane juridice	54 lei /an
	Taxa de pază persoane fizice	27 lei/an/gospodărie 15 lei/an/gospodărie nelocuită sau pentru persoane singure

CAPITOLUL VIII - ALTE TAXE LOCALE		
Niveluri finale stabilite pentru anul 2026		
	TAXA ZILNICĂ PENTRU UTILIZAREA TEMPORARĂ A LOCURILOR PUBLICE	18 lei/zi/mp.
	Vânzarea produselor de orice fel din vehicul sau autovehicul	88 lei/zi
	Taxă pentru eliberarea documentelor din arhiva instituției	7 lei / document
	Taxa pentru înregistrarea contractului de arendare	6 lei
ART. 486	Inchiriere căminului cultural Marca pentru:	
	- organizarea de nunți	3.170 lei
	• (pentru locuitorii comunei Marca)	4.225 lei
	• (pentru locuitorii din alte localități)	900 lei
	- botezuri, logodne și majorate	320 lei
	- înmormântări	
- alte activități:		
• (pentru locuitorii comunei Marca)	235 lei/eveniment	
• (pentru locuitorii din alte localități)	120 lei/oră	
	Închiriere cămin cultural Porț, pentru:	
	- organizarea de nunți	2.400 lei
	- botezuri, logodne și majorate	580 lei
	- înmormântări	235 lei
	- alte activități:	
	• (pentru locuitorii comunei Marca)	180 lei/eveniment
	• (pentru locuitorii din alte localități)	120 lei/oră
	Închirierea căminului cultural Leșmir pentru:	
	- organizarea de nunți	2.400 lei
	- botezuri, logodne și majorate	580 lei
	- înmormântări	235 lei
	- alte activități:	
	• (pentru locuitorii comunei Marca)	180 lei/eveniment

• (pentru locuitorii din alte localități)	120 lei/oră
Închirierea căminului cultural Șumal pentru:	
- organizarea de nunți	2.400 lei
- botezuri, logodne și majorate	580 lei
- înmormântări	235 lei
- alte activități:	
• (pentru locuitorii comunei Marca)	180 lei/eveniment
• (pentru locuitorii din alte localități)	120 lei/oră
Taxă închiriere scenă (se consideră scena închiriată din momentul în care se montează, până în momentul în care se demontează)	4.670 lei / 2 zile (durata minimă de închiriere 2 zile) + 2.220 lei/zi (dacă se solicită închirierea pe mai mult de 2 zile) + 5 lei/km, transportul fiind asigurat doar de către primărie)
Taxă închiriere crăpătoare de lemne (include crăpătorea de lemne + tractor + personal din cadrul Primăriei Comunei Marca)	165 lei/oră
Contravaloare certificat de atestare fiscală	6 lei/certificat
Contravaloarea formularelor anexa 24 în vederea deschiderii succesiunilor	6 lei/formular
Lucrari cu motopompa	60 lei/oră pentru toată comuna
Închiriere vidanje pentru transport apă	60 lei/transport pentru toată comuna
Închiriere buldoexcavator+operator pentru prestarea unor lucrări	250 lei/oră
Lucrari cu motocositoarea	60 lei/oră
Lucrari decolmat, curățat șanț manual	26 lei/ml
Decolmatat desfundat poduri și podețe	37 lei/ml
Taxa de înregistrate în plan local a mopederelor	100 lei
Taxa de înregistrate în plan local a tractoarelor	100 lei
Taxa de înregistrate în plan local a remorcilor	100 lei
Taxa de înregistrate în plan local a altor mijloace lente	100 lei
Taxa de utilizare a stațiilor de autobuz de pe raza comunei Marca de către firmele de transport persoane.	90 lei/aviz

Taxă pentru închirierea sălii de sport (jocuri echipă) pe perioada sezonului rece (doar dacă se pornește instalația de încălzire și se asigură încălzirea sălii de sport)	130 lei/oră
Taxă pentru închirierea sălii de sport (jocuri de echipă) pe perioada sezonului cald (fără pornirea instalației de încălzire)	100 lei/oră
Taxă pentru închirierea sălii de sport (tenis de câmp, tenis de masă) pe perioada sezonului rece (doar dacă se pornește instalația de încălzire și se asigură încălzirea sălii de sport)	30 lei/oră
Taxă pentru închirierea sălii de sport (tenis de câmp, tenis de masă) pe perioada sezonului cald (fără pornirea instalației de încălzire)	25 lei/oră
Taxa pentru închirierea terenului de minifotbal cu gazon sintetic din localitatea Marca, pe timp de zi	75 lei/oră
Taxa pentru închirierea terenului de minifotbal cu gazon sintetic din localitatea Marca, pe timp de noapte (cu folosirea instalației de nocturnă)	85 lei/oră
Taxa pentru închirierea terenului de de tenis cu suprafață hard din localitatea Marca, pe timp de zi	25 lei/oră
Taxa pentru închirierea terenului de de tenis cu suprafață hard din localitatea Marca, pe timp de noapte (cu folosirea instalației de nocturnă)	30 lei/oră
Taxa pentru închirierea terenului de sport din localitatea Leșmir, pe timp de zi	55 lei/oră
Taxa pentru închirierea terenului de sport din localitate Leșmir, pe timp de noapte (cu folosirea instalației de nocturnă)	75 lei/oră
Taxa pentru închirierea terenului de sport din localitatea Șumal, pe timp de zi	55 lei/oră
Taxa pentru închirierea terenului de sport din localitatea Șumal, pe timp de noapte (cu folosirea instalației de nocturnă)	75 lei/oră
Sala de Sport din localitatea Marca și terenurile de sport din localitățile Marca, Leșmir și Șumal pot fi utilizate gratuit de către copiii minori din Comuna Marca, cu condiția ca un părinte să îi supravegheze pe toată durata de utilizare a acestora	
Închiriere capela	70 lei/zi

	Taxă pentru încheiere acord vânzare ciuperci pe raza comunei	222 lei/acord/an
Art. 486 alin. (4)	Taxa de divorț pe cale administrativă	866 lei
Art. 486 alin. (5)	Taxa pentru eliberarea de copii heliografice de pe planuri cadastrale sau de pe alte asemenea planuri, deținute de consiliile locale	64 lei

CAPITOLUL X – SANCTIUNI

ANEXA nr. 17 la Hotărârea nr. 30 / 2025

LIMITELE MINIME ȘI MAXIME ALE AMENZILOR ÎN CAZUL PERSOANELOR FIZICE

Art. 493 alin. (2)	<p>(2) Constituie contravenții următoarele fapte, dacă nu au fost săvârșite în astfel de condiții încât să fie considerate, potrivit legii, infracțiuni:</p> <p>a) depunerea peste termen a declarațiilor de impunere prevăzute la art. 461 alin. (2), (6), (7), alin. (10) lit. c), alin. (12) și (13), art. 466 alin. (2), (5), alin. (7) lit. c), alin. (9) și (10), art. 471 alin. (2), (4), (5) și alin. (6) lit. b) și c), art. 474 alin. (7) lit. c), alin. (11), art. 478 alin. (5) și art. 483 alin. (2);</p> <p>b) nedepunerea declarațiilor de impunere prevăzute la art. 461 alin. (2), (6), (7), alin. (10) lit. c), alin. (12) și (13), art. 466 alin. (2), (5) și alin. (7) lit. c), alin. (9) și (10), art. 471 alin. (2), (4), (5) și alin. (6) lit. b) și c), art. 474 alin. (7) lit. c), alin. (11), art. 478 alin. (5) și art. 483 alin. (2).</p>
Art. 493 alin. (3)	Contravenția prevăzută la alin. (2) lit. a) se sancționează cu amendă de la 70 lei la 279 lei, iar cele de la alin.2 b)-d) cu amendă de la 279 lei la 696 de lei

Art. 493 alin. (4)	<p>Încălcarea normelor tehnice privind tipărirea, înregistrarea, vânzarea, evidența și gestionarea, după caz, a abonamentelor și a biletelor de intrare la spectacole constituie contravenție și se sancționează cu amendă de la 325 de lei la 1578 lei.</p> <p>Necomunicarea informațiilor și a documentelor de natura celor prevăzute la art. 494 alin. (12) în termen de cel mult 15 zile lucrătoare de la data primirii solicitării constituie contravenție și se sancționează cu amendă de la 500 la 2.500 lei.</p>
Art. 493 alin. (5),(6),(7)	<p>5)În cazul persoanelor juridice, limitele minime și maxime ale amenzilor prevăzute la alin. (3) și (4) se majorează cu 300%.</p> <p>6)Constatarea contravențiilor și aplicarea sancțiunilor se fac de către primari și persoane împuternicite din cadrul autorității administrației publice locale.</p> <p>7)Limitele amenzilor prevăzute la alin. (3) și (4) se actualizează prin hotărâre a consiliilor locale conform procedurii stabilite la art. 491.</p>

Contravențiilor prevăzute în prezentul capitol li se aplică dispozițiile Ordonanței Guvernului nr. 2/2001 privind regimul juridic al contravențiilor, aprobată cu modificări și completări prin Legea nr. 180/2002, cu modificările și completările ulterioare.

ÎNTOCMIT,
CONSILIER PRINCIPAL
Cornelia-Elena POP

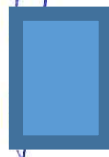

ROMÂNIA
JUDEȚUL SĂLAJ
COMUNA MARCA
CONSILIUL LOCAL AL COMUNEI MARCA

HOTĂRÂREA NR. 31
din 22.12.2025

privind rectificarea bugetului local pe trimestrul IV al anului 2025 și actualizarea Listei obiectivelor de investiții

Consiliul local al comunei Marca, județul Sălaj întrunit în ședință ordinară;

Având în vedere:

- Referatul de aprobare al primarului comunei nr. 6112 din 16.12.2025 cu privire la rectificarea bugetului local pe trimestrul IV al anului 2025;
- Raportul de specialitate al compartimentului buget, finanțe, contabilitate, impozite și taxe nr. 6227 din 16.12.2025;
- Avizul comisiilor de specialitate din cadrul consiliului local;
- Anexa la decizia nr.15/SJG-STZ-3323/17.12.2025;
- Adresele Școlii Gimnaziale nr.1 Marca nr. 5951 din 28.11.2025 și nr. 6105 din 08.12.2025;
- Prevederile art. 20 alin. (1) lit. c), art. 41 alin. (1), art. 44 alin. (4) și art. 49 alin. (5) din Legea nr. 273/2006 privind finanțele publice locale;
- Prevederile art. 129 alin. (4) lit. a) și art. 155 alin. (1) lit. c) din Ordonanța de urgență a Guvernului nr. 57/2019 privind Codul administrativ;

În temeiul prevederilor art. 139 alin. (1) și alin. (3) lit. a) coroborat cu art. 196 alin. (1) lit. a) din Ordonanța de urgență a Guvernului nr. 57/2019 privind Codul administrativ,

H O T Ă R Ă Ș T E:

Art.1. Aprobă rectificarea bugetului local pe trimestrul IV al anului 2025, după cum urmează:

-mii lei-

DENUMIRE INDICATOR	Cod ind.	Program inițial	Influențe	Program rectificat	Influențe cheltuieli
1.Cote defalcate din impozitul pe venit	04.02.01	907,00	12,00	919,00	
2.Impozit pe cladiri de la persoane fizice	07.02.01.01	47,00	10,00	57,00	
3.Impozit si taxa pe cladiri de la persoane juridice	07.02.01.02	20,00	10,00	30,00	
4.impozit si taxa pe teren de la persoane juridice	07.02.02.02	15,00	10,00	25,00	
5.impozit pe mijloacele de transport detinute de persoane	16.02.02.01	278,00	10,00	288,00	

Intern

fizice					
6. Redevante miniere	30.02.05.01	155,00	45,00	200,00	
7. Venituri din amenzi si alte sanctiuni aplicate de catre alte institutii de specialitate	35.02.01.02	75,00	15,00	90,00	
8.Finantarea actiunilor privind reducerea riscului seismic	42.10.00	10,00	26,00	36,00	
Autoritati executive – salarii de baza	51.01.03- 10.01.01				-40,00
Autoritati executive – alte bunuri si servicii pentru intretinere si functionare	51- 20.01.30				90,50
Invatamant secundar inferior – transportul la si de la locul de munca	65.04.01 10.01.15				3,50
Invatamant secundar inferior – pregatire profesionala	65.04.01 20.13.00				1,25
Invatamant secundar inferior – alte bunuri si servicii pentru intretinere si functionare	65.04.01 20.01.30				13,25
Invatamant prescolar – supliment alimentar	65.03.01 57.02.05				3,50
Asistenta sociala – cheltuieli de personal	68.02.05.02 10.01.01				20,00
Asistenta sociala – ajutoare sociale (indemnizatii handicap)	68.02.05.03 57.02.01				60,00
Asistență socială – ajutoare sociale în numerar	68.15.01 – 57.02.01				-10,00
Alte cheltuieli în domeniul asistenței sociale – ajutoare sociale în numerar	68.50.50 – 57.02.01				10,00
Consolidarea seismica si cresterea eficientei energetice la Gradinita in localitatea Marca	51.01.03 71.01.30				7,00
Consolidarea seismica si cresterea eficientei energetice la Scoala Marca in Comuna marca	51.01.03 71.01.30				82,00
Consolidarea seismica si cresterea eficientei energetice la Gradinita din satul Lesmir Comuna Marca	51.01.03 71.01.30				51,00
Iluminat public si electrificari rurale – Incalzit , iluminat si forta motrica	70.06.00 20.01.03				-40,00
Alimentare cu apă- Construcții	70.05.01. 71.01.01				-114,00
TOTAL			138,00		138,00

Art.2. Aprobă virări de credite bugetare în cadrul aceluiași capitol, după cum urmează:

Capitol/titlu	Majorare	Reducere	
51.01.03 -20.01.09 Autoritati executive - materiale și prestări de servicii cu caracter funcțional	10.000		
51.01.03 -20.05.30 Autoritati executive – obiecte de inventar		-10.000	
TOTAL	10.000	10.000	

Art.3. Se aprobă modificarea listei obiectivelor de investiții în conformitate cu rectificarea bugetului local aprobată la art. 1 al prezentei hotărâri, după cum urmează:

- Se modifică valoarea obiectivului de investitii „Rețea de canalizare și stație de epurare și alimentare cu apă în sat Marca, com. Marca, județul Sălaj” de la 3.256.000 lei la 3.142.000 lei;
- Se modifică valoarea obiectivului de investitii de la „Consolidarea seismică și creșterea eficienței energetice la gradinița din localitatea Marca” de la 60.000 lei la 67.000 lei;
- Se introduce obiectivul de investitii „Consolidarea seismica si cresterea eficientei energetice la Scoala Marca in Comuna Marca” cu valoarea de 82.000 lei;
- Se introduce obiectivul de investitii „Consolidarea seismica si cresterea eficientei energetice la Gradinita Lesmir in Comuna Marca” cu valoarea de 51.000 lei.

Art.4. Execuția bugetului local se realizează sub controlul nemijlocit al primarului care va veghea permanent la realizarea veniturilor proprii prevăzute în buget.

Art.5. În vederea încadrării în prevederile de cheltuieli stabilite prin buget, primarul comunei va veghea nemijlocit la folosirea sumelor alocate prin buget cu respectarea legislației în vigoare și evitarea oricăror forme de risipă.

Art.6. Cu ducere la îndeplinire a prezentei hotărâri se încredințează primarul comunei.

Art.7. Prezenta hotărâre se comunică la:

- Instituția Prefectului - Județul Sălaj;
- Direcția Finanțelor publice Zalău;
- Trezoreria Șimleu Silvaniei;
- Compartimentul buget, finanțe, contabilitate, impozite și taxe;
- Primarul comunei Marca;
- Cetățenii comunei prin afișaj și publicare pe pagina web a comunei.

PREȘEDINTE DE ȘEDINȚĂ,
DRAGOȘ DĂNUT-ADRIAN



CONTRASEMNEAZĂ
SECRETAR GENERAL,
PURCAR CRISTINA-MARIANA



L I S T A

Obiectivelor de investitii cu finantare partiala sau integrala de la bugetul local repartizate pentru
anul 2025 - rectificare 22.12.2025

- lei-

Nr. crt.	Denumirea obiectivului	Valoarea totala	Influențe	Valoarea totala actualizata	Cheltuieli din total surse de finantare	Finantate din:					Capacitati	Termen P.I.F.
						Surse proprii	Credite bancare interne	Fonduri speciale	Alte surse Constit. potrivit Legii (2)	Alocații bugetare		
0	1	2	3	4	5	6	7	8	9	10	11	12
	Total din care: -sectiunea dezvoltare bug local -venituri proprii si subv	5.512.000	-107.000	5.405.000				3.933.500		1.471.500		
A	Lucrari in continuare	4.262.000	-114.000	4.148.000				3.411.000		737.000		
B	Lucrari noi	638.000	7.000	645.000				35.500		609.500		
C	Achizitii de bunuri si alte cheltuieli de investitii	612.000		612.000				487.000		125.000		
	Din total desfasurat potrivit clasificatiei pe capitole bugetare											
	Cap.51.02 din care:	775.000	7.000	782.000				522.500		259.500		
B	Documentații obținere finanțare pentru clădirile cu risc seismic din comuna Marca	50.000		50.000						50.000		
B	Consolidarea seismica si cresterea eficientei energetice la Gradinita in	60.000	7.000	67.000				12.000		55.000		

	localitatea Marca										
B	Consolidarea seismica si cresterea eficientei energetice la Scoala Marca in Comuna marca	82.000		82.000				15.000		67.000	
B	Consolidarea seismica si cresterea eficientei energetice la Gradinita din satul Lesmir Comuna Marca	51.000		51.000				8.500		42.500	
C	Achiziție de utilaje și dotare sediu primărie Marca	512.000		512.000				487.000		25.000	
C	Achiziție motopompă +accesorii de sudură electrofuziune	20.000		20.000						20.000	
	Cap.65.50 Alte cheltuieli in domeniul invatamantului	481.000		481.000				459.000		22.000	
A	Dotarea cu mobilier,materiale didactice si echipamente digitale a unitatilor de invatamant preuniversitar din comuna Marca, jud. Salaj, cheltuieli eligibile	481.000		481.000				459.000		22.000	
	Cap.67.02 din care:	320.000		320.000						320.000	
A	Proiectare și execuție capelă mortuară în loc. Poț+bransarea la rețeaua electrică	30.000		30.000						30.000	
B	Învelitoare acoperiș și reabilitare sala de sport, Marca	200.000		200.000						200.000	
B	Amenajare si dotare loc de joacă în loc. Poț, com. Marca	20.000		20.000						20.000	
B	Amenajare si dotare loc de	50.000		50.000						50.000	

	joacă în loc. Șumal, com. Marca										
C	Sistem de supraveghere la sala de sport, Marca	20.000		20.000					20.000		
	Cap.70.02 din care:	3.801.000	-114.000	3.687.000			2.952.000		735.000		
A	Rețea de canalizare și stație de epurare și alimentare cu apă în sat Marca	3.256.000	-114.000	3.142.000			2.952.000		190.000		
A	Reabilitare, extindere sistem de canalizare menajera si pluviala a statiei de epurare, realizare bransamente in satele Port, Lesmir si Sumal	200.000		200.000					200.000		
A	„Înființare rețea inteligentă de distribuție a gazelor naturale în comuna Marca	200.000		200.000					200.000		
A	INTOCMIRE PLAN URBANISTIC GENERAL	70.000		70.000					70.000		
B	Racordare rețea apă cămin cultural Marca	50.000		50.000					50.000		
B	Modernizarea iluminatului public în comuna Marca, județul Sălaj	5.000		5.000					5.000		
B	Realizare centrală electrică din sursă solară pentru autoconsum în comuna Marca, județul Sălaj	20.000		20.000					20.000		
	Cap.74.02	60.000		60.000					60.000		
C	Achiziție și instalare stații încărcare electrice	60.000		60.000					60.000		
	Cap.84.02 din care:	75.000		75.000					75.000		
A	Asfaltare drumuri și străzi	25.000		25.000					25.000		

	în satele Porț, Leșmir și Șumal										
B	Amenajare parcare la Școala Gimnazială nr.1 Marca	50.000		50.000						50.000	
B	Amenajare pistă biciclete în comuna Marca, jud. Sălaj	0		0						0	

PRIMAR ,

BĂDĂCEAN COSMIN-IOAN



COMPARTIMENT FINANCIAR CONTABIL ,

ec.ONITA CARMEN



HOTĂRÂREA NR. 32
din 22.12.2025

privind aprobarea planului de investiții pentru anul 2026 al Comunei Marca aferent activelor date în administrare sau concesiune cu finanțare din Fondul Întreținere, Înlocuire, Dezvoltare

Consiliul Local al comunei Marca, județul Sălaj întrunit în ședință ordinară;

Având în vedere:

- Referatul de aprobare a Primarului Comunei Marca nr. 6278 din 19.12.2025;
- Raportul de specialitate al Compartimentului Buget, finanțe, contabilitate, impozite și taxe nr. 6279 din 19.12.2025;
- Avizul comisiilor de specialitate din cadrul consiliului local;
- Contractul de *"DELEGARE PRIN CONCESIONARE A GESTIUNII ACTIVITATILOR DE SALUBRIZARE A JUDEȚULUI SALAJ – COMPONENTA COLECTARE SI TRANSPORT DESEURI MUNICIPALE CT2 - ZONELE 2, 3 SI 4"* nr. 777/25.09.2018;
- Adresa nr. 620 din 21.10.2025 emisă de Asociația de Dezvoltare Intercomunitară "ECODES Sălaj";
- prevederile art. 8 alin. (3), lit. c) din Legea nr. 51/2006 privind serviciile comunitare de utilități publice, republicată, cu modificările și completările ulterioare;
- prevederile Legii nr. 101/2006 privind serviciul de salubritate a localităților, cu modificările și completările ulterioare;
- Prevederile art. 5 și art. 10 din Ordonanța de Urgență a Guvernului nr. 198/2005 privind constituirea, alimentarea și utilizarea Fondului de întreținere, înlocuire și dezvoltare pentru proiectele de dezvoltare a infrastructurii serviciilor publice care beneficiază de asistență financiară nerambursabilă din parte Uniunii Europene;
- prevederile art. 129, alin. (2), lit. c), alin. (7), lit n), art. 139, alin. (1) și alin. (3) lit d), art. 196 alin. (1) lit. a) din Ordonanța de Urgență a Guvernului nr. 57/2019 privind Codul Administrativ, cu modificările și completările ulterioare,

HOTĂRĂȘTE

Art.1. Se aprobă Planul de investiții al comunei Marca aferent activelor date în administrare sau concesiune, cu finanțare din fondul Întreținere, Înlocuire, Dezvoltare, pentru anul 2026, având ca sursă de finanțare redevența aferentă Contractului de *"DELEGARE PRIN CONCESIONARE A GESTIUNII ACTIVITATILOR DE SALUBRIZARE A JUDEȚULUI SALAJ – COMPONENTA COLECTARE SI TRANSPORT DESEURI MUNICIPALE CT2 -*

ZONELE 2, 3 SI 4 ” nr. 777/25.09.2018, conform anexei nr. 1 care face parte integrantă din prezenta hotărâre.

Art.2. Cu ducerea la îndeplinire a prezentei hotărâri se încredințează Primarul comunei Marca și compartimentul buget, finanțe, contabilitate, impozite și taxe din cadrul aparatului de specialitate al Comunei Marca.

Art.3. Prezenta hotărâre se comunică cu:

- Instituția Prefectului Județului Sălaj;
- Primarul Comunei Marca;
- Compartimentul buget, finanțe, contabilitate, impozite și taxe locale;
- Consiliul Județean Sălaj;
- Asociația de Dezvoltare Intercomunitară „*ECODES Sălaj*”;
- Cetățenii comunei prin afișaj și publicare pe pagina web a comunei.

PREȘEDINTE DE ȘEDINȚĂ,
DRAGOȘ DĂNUȚ-ADRIAN



CONTRASEMNEAZĂ
SECRETAR GENERAL,
PURCAR CRISTINA-MARIANA

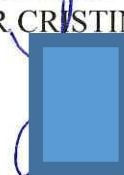

PLAN DE INVESTIȚII
pentru anul 2026 aferent activelor date în administrare sau concesiune, cu finanțare din
Fondul de Întreținere, Înlocuire, Dezvoltare

Nr. crt.	Denumire, specificații investiție	Buc	Valoarea investiției
1	Achiziționare europubele 120 litri	40	5.181,00 lei

PRIMAR,
BĂDĂECEAN COSMIN-IOAN

